盛京時報

丙寅陰曆三月廿六日
大正十五年五月七日
中日紀念大典休刊

◎本報價目◎ 每張銅幣八枚 每月現大洋八角
▲外埠連郵價目 每月現大洋九角五分 半年現大洋五圓貳角 全年現大洋拾圓
▲告白刊資 一行五號字十五字起 一期每行現大洋一角 長期另議

發行人 宮川貫作
編輯人 菊池貞二
印刷人 石原庄太郎
發行所 盛京時報社
盛京時報支社
盛京時報支社

論説

政權之輪轉 (僑)

二次奉直之戰。奉爲討伐賄選。名正言順。故能得舉國之同情。當時奉軍。雖因馮玉祥背主倒戈。長驅直入。佔領直魯。恢復支配中央政局之大權。然賄選罪魁。是否應辦。以彰法紀。迄無堅決之表示。仍與馮氏同床夢異。擁段合肥上台。以爲轉圜地步。段復宣言本革命行爲。取消約法。組織臨時政府。藉謀根本之改造。奉國兩軍樂得有人傀儡。任所欲爲。亦無間言。識者佥謂北京歷來政變之因果。不爲國人求法治。而與異己爭政權。洵確論矣。不意此次張吳携手。竟因馮軍爲赤化。發罪致討。迫京馮軍。知難而退。中央政權。又歸奉直所掌握。奉直且以法律問題。互相標榜。當時報京電。奉張主張政治法律。公開公決。鄂吳亦經表示承認。然張也。吳也。非一則擁段取消約法。另開生面。一則擁曹促成賄選。遺臭國憲。卒令段曹之收場。不堪回首。張吳有知。究將何以自圓其說乎。惟然。則公開云云。不過直系因臭憲爲本派所製造。當然未便抹煞。奉系因前年討伐賄選痕跡。亦未便覥顏以屈伏於臭憲之下。勢不得不互求諒解。揣成一非驢非馬之法統。坐使政局前途。依舊混亂而未有已也。

嘗考政權之爲物。是公衆的。非少數人所能佔有。人人有在政治圈活動之可能。是以政權當爲多數人所運用。非可久假而不歸。吾國自革命以迄今玆。號稱共和。而大權仍操諸一二少數人之手。故各國政治有其中心。吾國政治失其中心。各國政治恒在軌道內。吾國政治恒在軌道外。各國政爭爲政見。吾國政爭爲私利。各國政黨有主義。吾國政黨無主義。所以各國進而執政者無喜色。退而下野無怨言。吾國進而執政者無建樹。退而下野思報復。各國政權交替時。惟恐有亂事。吾國政權交替時。惟恐無亂事。宜乎各國政治家之產生。惟恐不多。吾國政治家之產生。惟恐其多。何則。各國政治家之出而執政。退而在野。無一時一事。不是福國利民。吾國之政治家無論執政在野。無一時一事。不是禍國殃民。職是之故。吾國政權。若跳不出輪廻之窠臼。則政局無真正安定之一日。政治云乎哉。公開云乎哉。竊願祇知騎驢不下驢之軍閥政客。知所猛省焉。

▲勘誤 昨日論說「英國總罷工」題下第一段第五行「貌」字上多「道」字第三段第六行「工業」係「工事」之誤列全段第十三行「舉」字係「與」字之誤合函更正

倫敦無報紙 (傲)

紙煙者渺然一奢侈品也。然嗜好性成。不易遏斷。甚至節生活之必需品。購買紙煙矣。報紙之於人生。亦復如斯耳。所以日常生活。不得已而應去者。報紙與紙煙居最先。凡報紙之功績。吾不得而知。至報紙之作祟人間。則不知凡幾。竊以爲桃源鄉。理想國。一日而至。世必無報紙矣。天下如一旦不要報紙。天下亦必歸於太平矣。今則英京報界。因被總罷業影響。悉數停刊。僅用無綫電。旋送重要新聞。以盡耳目任務也。是時吾亦思將吾任務卸責「無線電」先生。而夢游桃源之鄉……

紛然各別之羅漢夢

▲護憲派惱於奉張…護法派在津活動…拒選派作壁上觀

京訊。中央政局。雖經曹錕宣言下野。主依法交十三年十一月之內閣攝政。然奉張表示態度之東電刊京。發言對法律政治謂國家大事。應公開討論。不宜專斷獨裁。彼決不容參末議等語。是關於中樞局面之建設。勢尚待軍要各方之入加磋商。京中目前之混沌狀態。恐須再延時日。惟一般國會議員。則無論爲何派別。均已爲已屆捲土重來之時機。各秉主張到處活動。吳佩孚之標榜護憲。彼大選派議員之包圍。亦與有力。此輩今稱護憲派。亟盼攝閣速成。國會早日重開。以修改憲法爲延長期日之工作。就便再行一次總統選舉。十數天來。陸續到京者。數亦不少。在漢之大批人物。原擬即日專車北上。特以奉方之感想。似不甚佳。京師一部分地面管轄權。猶在奉方掌握。僉慮安全上未臻妥善。故迄未見大批到京。其已在京者。日來與拒選派分子。接洽合作。其形積極。頗謂國會重光之局。業已大定。實則終以奉方之意態未明。迄未出頭作大規模之彰著行動。聞昨因見奉張東電內容。咸知前途命運。尚未穩定。意態頓覺消沉不少云。

次如護法派人物現都集寓天津。彭養光等御其中堅。據最近津訊。此派始終護持約法。主張回復十三年。六月三十日以前舊狀。因擬擁黎元洪復職有張國淦等。代爲奔走聯絡。但黎屢經閱歷。近來異常吝嗇。凡有需求。分文不肯供應。進行因不甚順利。不過議員之中。已頗有自備川資。分赴漢奉寧晉各處。設法營謀者。名義上已爲得黎方允可。必要時。作爲黎所出之代表身分。京師各方。亦有來行遊說者。結果如何。自未及知也。又次爲拒選派。其中一部分頗依違兩可以爲護憲護法。均不妨贊同。一部分卻堅持約可護而憲不容復。聞如國會果在回復憲法效力之基礎上重開。彼等尚相約不復出席。人數共約有一百五十左右。或能生消極抵制之效。故連日均存冷靜態度。並未樹幟反對。僉主俟局面穩定後。再作計較。是殆在觀望中。及昨見奉張來電。諸趨向護憲者。已相將廢然止步。至于滬上之褚輔成等三十餘人。則昨已有與張一麐等聯名通電到京。對護憲自絕對不相容云。

又聞滯留漢口之國會議員。接到奉方決定逮捕吳景濂報告後。態度大爲遊移。一部主張此係吳景濂個人關係。與國會全體無關。不妨北上。一部主張。在張作霖對國會恢復。無明白表示以前。終宜慎重。現後派主張較爲優勢。二日全體北行事。暫時或難寔現云。

劉鎮華對陝軍提出條件

據陝西快訊。和平會代表。連日奔走和平。異常熱心。劉鎮華對於陝軍。頗有根本剷除之意。經各代表再三請求。劉遂提出四項辦法。交各代表持歸。與陝軍各將領協商。其條文如左。

(一)西安城內及附近陝軍。於四十八小時內。完全退出。

(二)陝軍完全開至渭北。將所有槍砲子彈及軍用品。一律點明呈繳。

(三)陝軍旅長以上之軍官。一律解職下野。

(四)陝軍中級以下官佐目兵聽候汰弱留强。分別改編或遣散。

▲陝軍對劉震華提出之對案 和平會代表路孝愉。劉義繩兩人。持劉之條件。於前(十六)午返省。各將領及各法團連夜開緊急會議。陝軍將領以劉之條件過苛。大爲憤慨。磋商結果。決定對劉提出左列之條件。

(一)陝軍已由陝軍將領暨陝紳分區指定防區。與客軍各不相犯。

(二)陝軍共計八路。應改編爲省軍。餉項均由吳王紳酌發辦理。

(三)省長應擇陝賢繼任。

(四)陝省軍政。已公推井岳秀爲司令。楊虎承(城)李文爲副司令。與豫軍歸省當局按月照撥。

(五)凡屬在陝之鎮嵩軍。應一律退出潼關。

上項條件。和平會議各紳商。正擬乘瀛車出省。持向劉軍接洽。忽聞西方因劉軍節節進逼。已發生戰爭。未能出發。至下午四時許。和平會聞戰事稍停。特召集會議。並有外國教士數人。出任調停。遂推天主堂神父丁午橋。牧師白錦榮。東關浸理會牧師鄒䜣源。與紳商同往。與劉軍接洽云。

馮玉祥等行踪之京訊

據京中消息。宋哲元于廿八日由多倫行抵張垣。與鹿鍾麟協商防守各路問題。昨晨鹿宋兩氏已偕往宣道居庸關視察一切防務。又昨日外傳馮玉祥已到莫斯科之說。茲經調查。馮玉祥確已廿七日以濱車離卸庫倫。現已到達俄蒙交界之上烏金（由濱車轉入火車。但尚未到莫斯科斯謙亦未與馮同行。因徐謙及顧孟徐均先馮出發。業於本月廿五到莫餘科云。

欲籌二百萬治安費

銀行界嫌數太鉅 孫寶琦訪安格聯

京訊。京師治安維持會。最近因其方面之提意。曾要求北京銀行界爲籌二百萬元。藉以維持北京治安。並指定關稅餘欵爲擔保品。同時並請孫寶琦訪安格聯。懇其從中爲力。至於銀行方面之意見。則以目下經濟情形。恐無擔任二百萬元之能力。倘籌措數十萬元小欵。尚可勉爲其難。不過目下中央已無政府。既無擔負財政責任之財政總長。究以何人爲當面之責任者。似不能不爲之考慮。又至于安格聯方面。則以欵額如係爲七十萬上下。苟能得關係國公使團之諒解。及決定負責之財政當局。本人亦當無異議云。

老槐吟 (先艾)

淡淡的雲翳在我頭上飄
掠。
我身旁有蒼髯的鴟鶻路過
耳邊有時震顫風絃撥弄
的淒響。
有時火炬製出天庭的車
聲轔曉。
△
白雪在屋簷紛飛。我低
首戰慄。
依舊沉默。在那醉人的
春光裏。
聽蟬噪夕陽。我跳躍活
潑的童心。
秋雨淒瀝飄落。我便颯
颯地操琴。
△
我最喜狂伸魔爪遙對藍
空騰拏。
更不顧星棻與明月向我
喧嘩。
△
我披拂着滿頭的亂髮登
立遠望。
目矚了空山雲氣裏我的
故鄉。
△
你別瞧我身幹偏傴。老
邁龍鍾。
我直是大地橫蟠的一尾
神龍。
你別瞧我遍體的瘡痍。
奇形古怪。
你知道我越歷過多少的
朝代。
△
你沒聽到我與長風比賽
呼吼。
越是震破喉嚨。我越發
精神抖擻。
你沒看見我的陰影。當
月落深院。
豈但我體軀。便是趾已
踏到街南。
△
我勁骨杯鱗誘惑了多少
街坊。
長蛇吐露若紅鬚在我容
腹與乘凉。
偷雞的黃鼠狼雙雙傍脇
下捲臥。
我撫慰他們。還奏催眠
的音樂。
△
我胸前個伏着千百成群
的蜜蜂。
他們早晚都在兩耳頭德
歌風。
長喙的啄木鳥在我的鐵
臂上打鼓。
醜鳥鵶在頸項做散花的
跳舞。
△
我眼角溜去了好幾代人
家的幻變。
二百年的風霜雨露我已
飽餐。
若等再看今後這詭秘的
搶桑。
哦！我千古不朽的的蟜
健的槐王。

賦閒頭話

（北京專電） 趙王督元老接果方來電聲稱其軍隊之嚴守紀律擬即拍發回電大致謂貴軍隊吾人固確信其嚴守軍紀並不侵犯吾人宅第無知小民之多言不妨充耳不聞云云

◆

（常熟專電） 本縣白茅鄉因去歲荒歉現在無以自活鄉中寡婦再醮者計達三十餘人大率配與鰥夫者謂此誠天作之合

◆

（天津專電） 此間對于奉張運來賑濟災民之紅糧多懷疑慮以爲奉既以討赤爲目標何故以紅糧濟災民大約欲使三省不留紅糧籽種而爲根本上之鏟除赤化歟？

廣告

下列各種體質宜服百齡機

▲肌肉瘦削。事繁食少之人服之。能使食量增多。作事耐勞。
▲面色蒼白。兩腿時常酸痛之人服之。能使氣血兩旺。面色紅潤。
▲陽萎遺精。難於種子之人服之力能恢復元氣。繁殖精蟲。
▲心思過度。健忘失眠之人服之。力能營養腦筋。安鎮心神。
▲小便無力。腎病時發之人服之。力能滋補腎臟。調節膀胱。
▲先天不足。發育不完之人服之。力能追補生活各器官。使之發育完全。
▲老年衰弱。筋骨廢弛之人服之。力能起衰補弱。返老還童。
▲經期不準。血虧停孕之。婦女服之。力能調經活血。和煖子宮而受孕。
○百齡機價目（鈞按現大洋計算）
小瓶一元 每打十元
大瓶二元 每打廿元
東三省總發行所 奉天大西邊門外
九福公司

青島 上海行 ▲膠濟丸 五月十四日（滿鐵航路） ▲大連丸 五月七日 ▲西京丸 五月十一日
天津行 ▲長平丸 五月十一日 ▲天潮丸 五月八日 ▲濟通丸 五月二十日
龍口行（往復共 旅順不行） ▲龍平丸 五月六日
香港行 ▲東洋丸 五月二十日
大連汽船株式會社 專屬乘客取扱店 電話（代表番號）四一八五番
驚部通 吾妻橋 固 丸二商會 電話四五八八 四二六四番

遺失會票作廢
啟者敝號近日由開通官銀號會鐵嶺長記會票一張計奉大洋二千元號碼九八二因途中遺失敝在鐵官銀號已竟說明留據此券即作廢矣無論落於何人之手概無效爲特此登報聲明 開通德盛長具

全球第一戒烟丸
敝社代理天津益大藥業商行專製全球第一戒烟丸神效超羣靈妙特殊至近友朋試驗者頗夥無不應效竟能除戀向無痛苦可謂濟世慈航較比他種戒烟藥有天淵之別每料三瓶大洋六元 代售處鄭縣西關舊街
中華派報社白

贈報一年
請將此紙剪下並郵票一分寄至上海北山西路華文滙報館收除立即奉上有文藝有國聯書諷刺書內容優美格式新奇之滙報外尚有贈報一年之章程寄上也 滙報館啓

四洮鐵路局油類綠脂招標廣告 第十號
本局呈奉批准標購機務用各種油類綠脂爲數甚多定於五月十九日在本局材料課當衆開標凡屬殷實商號有意承辦者務於開標日以前繳納投標押欵現大洋一千元標單費現大洋一元至本局材料課領取標單依據簡章辦理爲要特此廣告

奉天德商 和利洋行廣告
煤油 發動機 保險 銀櫃
新到 如蒙光顧無任歡迎
地址小西門內 電話 中一五四三番 日一一九三番

德商 世昌洋行 （新到現貨）
各種禮服呢・華達呢・馬達呢・嗶嘰呢・色細呢・洋口絨・蹬叶絨・粗細條羽紗・素羽紗・嗶嘰紗・冲直貢呢・德國鉛筆・一律批發
並批期貨各種呢絨・毛繩・毛線・機器・五金・油漆布・皮革・洋針・顏料經理金剛鑽牌汽車
德國火藥公司礦山炸藥 瑞蘭火險公司如蒙賜顧無任歡迎
寓奉天中街 謙祥泰內 電話一百五十一號

眼
本藥房自製內服琥珀光明丸專治男婦老幼遠年近日雲翳風火眼疾暴發火眼努肉攀睛怕日羞明迎風流淚不論何種眼疾服此藥均能立效誠眼科之聖藥也 [illegible]
[illegible]
○○總售處奉天大西門外美大藥房

東北儀器 奉天
化學器械藥品
工學測量器械
技師繪圖用品
庶務文具紙張
新到俱全批發零售
奉天省城小北關白塔寺東
東北儀器館
NORTH-EASTERN SCIENTIFIC-APPARATUS CO.
MOUKDEN

補精保腎丸
陽萎不舉 房事早洩 夢遺滑精
腎虛腎寒 心跳氣喘 頭迷眼花
四肢無力 面黃肌瘦 耳聾善忘
虛勞等症 夜不安眠 諸般虧損
服用一瓶 立見功效 四時可服

歐美生乳藥
此藥純用泰西各國上等生乳藥料配成專能補血生乳立見功效服用一瓶後能使乳腺暢達乳汁濃厚源源而來定能增長八倍之多而藥力優於他種生乳藥百倍誠可謂專門生乳第一靈藥也定價每瓶二角每打均現洋 [illegible]
總發行所 奉天城內 鼓樓南歐美西藥房
▲開原德祥厚 ▲鐵嶺明遠堂
[illegible]

奉天 鼓樓南 天新祥綢莊
（陰曆三月十八日起）
美麗綢緞 一律九扣 限期一月 幸勿失之
（電話九百六十七號）

招收新學期生
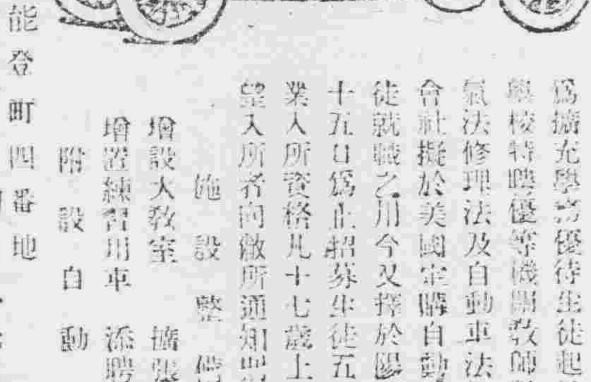
本所自上開設以來卒業之生徒已達數十餘名皆從官署領下許可現在就職於連埠者每月均得薪水金一百餘元本所昂爲擴充學務優待生徒起見特由日本東京日動車學校特聘優等機關教師數名專以教授機械學電氣法修理法及自動車法規等學今又附設自動車會社擬於美國宰購自動車二十餘輛以備卒業生徒就職之用今又擇於陽曆四月十五日起至五月十五日爲止招募生徒五十名無經驗者四個月卒業入所資格凡十七歲上下之男女皆可入所凡希望入所者向敝所通知即寄上規則書
施設整備 增設大教室 擴張實習工場 增置練習用車 添聘教師（中國人）（日本人） 附設自動車會社
大連市能登町四番地 公認 大連自動車運轉手養成所 電話長五八九八番

聲明大照失火被焚
袁德福於民國十四年舊曆十二月二十日價買鄧春霖名坐落西安縣境先達布罕開老虎峪村長字二百七十二號荒地一百零五畝又於同年舊曆十二月十日價買宋先庚名西安縣境先達布罕開老虎峪村長字六百七十二號下則地七十畝以上大照兩張於十五年舊歷二月十九日因失火焚燬除在安縣署將大照被焚之詳情呈報備案並請另發大照以憑管業外特此登報聲明俾衆週知 東豐縣鶴島河村袁德福謹啓

幹線
[illegible]

中外要電

奉國直接交涉妥協　張樹聲赴奉運動（五日發 北京專電）

張樹聲日前與張學良張宗昌會見以反對賄選爲條件提議奉國妥協張學良之答覆謂予等（學良等）並無此項權限須赴奉天直接交涉至途上之安全可以保證等情張樹聲乃于昨日前往奉天

國軍退平地泉原因（五日發 北京專電）

西北軍（第一國民軍）撤退至平地泉方面之原因如下（一）南口聯軍之攻擊雖仍形緩漫然在包頭方面晉軍之進擊甚急該軍不得不爲之防禦（二）奉軍已占領熱河其馬隊繞道村諾爾（譯音）長驅逼張家口行將爲之攻略國軍以爲勝算難操自行率軍退赴卄（爾）綏（遠）固其地盤以謀再起較爲得計

吳擬任葉爲湘司令（四日發 漢口專電）

吳佩孚擬俟葉開鑫入長沙城任命其爲湖南總司令查吳氏所以不用督辦名義之理係繼承趙恒惕治湘時代之舊名義云

廣東積極援助湘唐（五日發 上海專電）

唐生智之敗退假粵局以莫大影響即據本埠接到消息廣東政府軍事委員會特開緊急會議決定由粵桂兩省調派援軍現已下動員令至援軍總指揮當日譚延闓充任要之粵側將積極的援唐今後如何進展殊爲一般所注目

英全權絕望於中國（六日發 北京專電）

關會英國全權代表比爾氏鑑於目前張吳之競爭政權以爲正式政府難望成立乃竟決意撤退北京不久即將取道日本回國

維持會爲奉直斡旋

（北京四日專電）京師治安維持會之熊希齡趙爾巽王士珍顏惠慶等於四日午後特請張宗昌張學良及其他在京之奉直要人大開宴會席間勸告謀合妥協竭力斡旋當此青黃不接之時局頗爲人所注目

鮑羅廷復任顧問

（上海五日專電）一時盛傳失脚之鮑羅廷茲與胡漢民同赴廣州復任政治委員會顧問廣東政府決定將鮑升爲高等顧問

法總統將于六月赴英

（倫敦三十日來電）法總統將于六月前往倫敦以應英皇佐治陛下之邀請供應備極優渥一經宣告巴黎各界頗爲出人意料識乞斯德報指明此間並無紀念日或其他特別事故須舉行儀注者此種駕臨將爲英法間必永敦睦誼之一懇切表示該報又云英法間此種酬應往來必係因俄德條約之成立而惹起外交上之反響

美總統反對海牙會議

（華盛頓四日來電）美大統領現已聲明第三海牙會議鑑諸歐洲現狀是時不宜開會

法摩西和會竟破裂（一日發 巴黎來電）

摩洛哥與法蘭西西班牙所開之和平會議刻已擱淺由烏嘉達傳來之消息最爲暗淡

又烏地加電　立夫答民代表已回立夫聞與其酋長克瑞木氏討論西門將軍代法蘭西及西班牙兩政府所遞之文書該兩政府通知立夫倘于五月六日不承認法西兩國之條件亦不將全數俘虜退還則法蘭西與西班牙兩國於五月七日必恢復其自由之行動

又電此間所接得關於西班牙法蘭西摩洛哥議和之無綫電報告措詞均極悲觀謂因立夫代表拒絕西班牙與法蘭西所提之條件並堅持反對暫時編遂克里木之議立夫某戰士年已六十七歲由克里木營盤出發步行七十哩向立夫代表傳遞消息稱『不能取得自主即無和平之可言』該老戰士由晨至日出時又行七十哩於破曉時抵法兵戰綫謂『請指導余而至立夫代表之家』云云

法美戰債已告解決（廿九日發 華盛頓來電）

法國償還債務之辦法係以六十二年分期行之計最初之二年每年償還二○○○○○○○元以後之二年每年償還三二五○○○○○元以後逐年遞加至每年償還一二五○○○○○元云

又巴黎電財政總長波烈氏本日內衆議院財政委員會報告與英解決法國債務之暫時協定簽字事宜該協定截至一九二六年（即本年）十二月二十一日須付二百萬鎊一九二七年前三個月內再付一批一俟兵體債務協定擬妥後此欵即當列入年欵之內財長與總理曹列恩又討論及於華盛頓談判問題

德國對蘇俄之表示（三十日發 伯林來電）

俄德條約內有附文一件德國聲稱德國甚願與各國合作進行和平事宜但德國於加入國際聯盟會以前對片面關係反對蘇俄之趨向表示反對凡以不正當徒犯者之名義對蘇俄所出之行動俄國亦不加入云云報紙之評論成信小協約國將請柏林予以確實之消息聞該條約已得國會之同意將名柏林條約外交界深信該約之簽字可使蘇俄與聯盟會間之意見得以諒解

英工風潮竟致流血（四日發 倫敦來電）
罷工者計四百萬人　政府直接發行新報

現在罷工者共計四百三十萬

據勞働黨幹部調查現在罷工者共計四百三十萬零二千九百八十二人工人組合長克哥氏態度頗爲堅決並聲明云罷工經費頗豐決不開始妥協交涉按一九二一年之罷業每日所損計五百萬英金此次每日損失計可一千二百萬英金

又電**哥諾沃地方現竟引起流血事件**係因滊車司機人違反罷業規約爲客運貨所致受傷者二千餘人均在病院收容

又電各報均已無由出版政府決計發行布利坦朱喀謝杜報准于五日早開辦

漢口特區各項管理規則（一）
▲哈埠市制之一資料

第一章　普通規則

一、本特區內街道房屋碼頭均歸特區管理局管理其建築修理之權悉操之管理局

凡各街道旁屋碼頭所修之步道所樹之旗幟或所堆置之各種材料屬於管理局管轄者無論何人如未先得本管理局准許執照而任意遷移折毀更改則處以二十五兩以下之罰金

二、無論何人如未先得本管理局准許執照不得私取江岸之土沙並不得搬運土沙或他種建築材料經過本特區違者每次處以一百兩以內之罰金

三、無論何人如未先得本管理局准許執照不得將貨物材料堆塞於馬路或步道之上違者每二十四小時處以十兩之罰金如本管理局飭令貨物之主人或享用與管領者搬遷該貨物已過二十四小時而仍未搬遷或伊等均已離去本管理局則扣留該項貨物俟搬移費用及違章罰欵均經繳清然後釋放亦可變價填補搬遷費用及罰欵

四、凡本特區外之地皮房屋與本特區互相聯接者其業主如未先得本管理局准許執照亦未交納常年費者不得向本特區開闢出路

五、無論何種小滊船如無本理局特許執照不得享用本特區內各公共碼頭

六、無論何人如未先得本管理局准許執照不得在本特區內經營各種工商之職業至賭塲娼寮煙館舊式戲園均禁止開設木料塲及或工廠只可設於本特別區之後面然須本管理局之特許當發給執照之時本管理局可按照各種業務性質之所需規定條件徵收押欵並徵收執照費凡違背此項章程者初次處以一百兩以內之罰金若繼續違背則每二十四小時處以二十五兩以內之罰金

七、無論何人如未先得本管理局准許執照及到期更換新照均不得在本特區內備置車馬滊車摩托脚踏車及其他各種車輛爲私人或公共之用本管理局發給執照時得徵收執照費此項執照附有本管理局章程規定如有違背者處以五十兩以內之罰金

八、所有滊車司機人及摩托脚踏車乘駕者均須先經本管理局試驗合格方可領受執照其僱用之司機人應將相片粘貼執照以便辦認

九、在江岸街瑪林街之間建造房屋均須洋式

在下列各地段上准許建造半洋式房屋

第三十二、三十三、三十四、三十五、三十六、三十七、三十八、三十九、四十、五十、五十一、五十二、五十三、五十四、五十五、五十六、五十七、六十四、六十五、六十六、六十七、號所有一切房屋均須用磚石堅實建造用瓦蓋頂不准接聯房屋建造木亭搭蓋廠棚及他種易招火災材料之建築品

十、無論何人若無故喧嘩擾亂或騎馬乘車駛行過速而不謹慎抑或牽馬遊蕩街而舉非一切擾亂大衆安寧秩序者處以十兩以內之罰金

十一、凡馬車滊車肩輿人力車脚踏車以及各種車輛經過本特區冬季自晚六鐘至天曉夏季自晚八鐘至天曉均應隨帶燈火違者即予逮捕送由法庭懲辦

十二、無論何人不得在本特區街內乞討違者由警察署處罰或拘留

十三、除本管理局職員本埠義勇隊隊員及海陸軍官長外無論何人不得藉口各種原因任本特區內攜帶軍器如長槍手槍刀劍戈矛以及各種武器違者處以十兩以內之罰金或一星期之拘留兼作苦工抑或免作苦工惟佩帶獵槍者不在此例

十四、凡逮捕時須將法庭所出之拘票交由被捕者閱看若被捕者爲外國人則拘票應先由該管領事會簽惟在犯事地方或係原告請求逮捕可由警察逮捕之後立即報告法庭無須上項手續如被捕者係無領事管轄之外國人則由法庭按律懲辦如犯事之人係有領事管轄者則應將其送交該管領事懲辦（未完）

時事要聞

張學良在京之行動

京訊。張學良前此在京。曾與張宗昌李景林向齊燮元。對於政治軍事。爲一度之會商。其時齊氏所表示之意見。張等皆唯唯稱是。迄無意見參加。允向張上將軍請示。迨張氏四月二十八日回奉。二十九日電致胡若愚。一切政治法律。願聽之公決。則奉方今後對於政治上之態度。極爲磊落光明。聞張學良在奉與張作霖所接洽之結果。仍是不主張變方獨裁。而公諸全國。取決於多數。張氏此來僅負有與張（宗昌）齊（燮元）王（懷慶）李（景林）等接洽如何公開之方法。至實際之辦法。奉方頗容納多數人之意見。多數認爲可者。奉方即以爲可。多數所否者。奉方而否之。決不袒護任何方面。張前日（一日）由津啓行。於深夜十一時抵京。稍事休憩後。即與張宗昌同至第一舞台觀楊小樓長板坡。復往後毛家灣潘復宅晨餐。迄昨晨九時始回寓處休息。起牀後。與張宗昌會商護攻西北之軍事計畫。仍合作到底。預定昨晚與齊王各要人爲一度之會商。

『文武吉甫』之吳子玉將軍
…曹仲珊之獎進跋文…

曹錕對於吳佩孚。近仍多所獎進。日前親書文武吉甫四字相贈。并附以跋文。其文曰。孔子作春秋。撥亂世而致太平。撥亂以武。致治以文。文武之道。一張一弛。不剛不柔。布政優優。子玉仁弟兼之矣。錕老於軍旅。疏於政治。思惟古人陳力之誠。想然還引。未盡之責。惟吾弟發之。未竟之志。亦惟吾弟竟之。天下至大。責任至重。服天下者。不惟其力。而惟其心。治天下者。不惟其名。而惟其實。文王至聖。小心翼翼。桓公九合。失在一矜。吾弟勉乎哉。詩曰。文武吉甫。萬邦爲憲。敬書此以爲吾弟頌。丙寅三月曹錕。

視察班出發期

（五日東京專電）法權會議于本日午前十時開會赴各地方視察班擬于下星期一或以後搭乘特別快車離京啓程首赴漢口旋視察上海爭而北上巡視滿洲方面旋返天津爲最後之視察預定往返視察日程須一個月視察員一行爲二十名

而云。

又聞奉方義意。頗謂政治大計。既非一人一派所能壟斷獨裁。復非少數軍閥。可以逕自商決。即集合全國軍閥實力派而會議裁奪。亦非完善平安之道。當聯合國內各界各派。以及國民眞正公意。相與公開討論決定。方慨當面可恃久。是當以爲直之吳佩孚。固不容獨斷。即奉直合議。亦不便取決。學良此來與齊燮元晤面。當僅係向齊表示上述意見。請齊轉知吳佩孚。共設法以國事付全國公決。學良與齊均不能有所決定云云。

據張學良昨與某記者之談話。謂兩帥對於政治問題。并無成見。惟鑒於民國成立以來。內亂頻仍。民不聊生。推原禍始。皆係一黨一係壟斷政權之所致。故奉方此次力主政治公開研究。當本全國國民之公意廣徵國內名流賢豪之意見。而不願逕由兩方自行解決。顏閣攝政。不曾恢復憲法。憲法之應否恢復。是一極大之問題。究應如何。亦當本諸全國公意。現上海章太炎。唐紹儀等。均有通電表示反對護憲主張。可見各方意見未能一致。而奉方此時。當然不敢隨意附和。免有壟斷政治之嫌。總之奉方對于政治問題。因欲求得大多數國民之公意。故現正在與各方商洽中。此時尚難談到具體辦法云云。

又聞三日上午十時。王聘老在西堂子胡同本宅。設筵宴請張學良張宗昌等。張學良特由東站開專車赴津。接其夫人來京。以張氏在京。尚有幾許之勾留云。

奉張表示暫不入京
復王士珍等之東電

京訊日前治安會王趙諸老。曾聯銜致電奉張。請其轉飭奉聯各將領對於所部之紀律。加以注意。茲聞張氏對此異常注意。除前者張學良返奉時。面飭對所部奉軍嚴加約束外。并令其轉告張宗昌李景林。亦須竭力維持聯軍軍紀。又於一日電復王士珍等。大意謂奉軍駐京者甚少。且曾一再嚴受約束。想不致擾亂市面。如該軍倘有不法。能指出確實證據者。則本人願負賠償責任。此外并謂本人原擬入京。茲將該涉及政治。暫不來京云云。嗣恐流言電錄左。

北京王聘老。趙次老。諸公轉各團體均鑒。迭接各方報告。所述都中人民痛苦情形。聞之淚下。此次興師討赤。因爲扶持聖道培植國本。拯民水火而來。若以救民之初衷。擾而爲害民之舉動。人雖至愚。孰肯出此。惟直魯聯軍均係奉玉帥之命令出發。徒以該軍將領多爲褚部。故霖等三令五申。既警告於事前。復嚴飭於事後。而結果終未能美滿。此亦無可如何之事。至於奉軍入都。人數極屬寥寥。肩章符號。均有區別。迭經嚴加約束。諒不敢肆意妄行。倘有不良份子。或假冒奉籍軍人。無不盡法懲辦。如被害人民確經指出奉軍憑證。霖甘負賠償之責。現在京師人民。既在痛苦之中。亟應速籌救濟之法。刻已飭令商會。而仍行嚴飭各軍將領。以期暫救目前。一有過必懲。效坤。芳辰處。均已迭次詰誡。學良來奉。又經面加訓飭。霖本欲親赴京畿。自爲視察。第流言或將疑有政治上之關係。自來奉軍入關。一切軍需。均由自帶。自火柴燃料。皆經運送應用。不取民間。即一切流言。雖保非忌我之流。別有作用。諸公亦不可不詳察也。現惟有嚴令催促盡清餘孽。俾軍事早爲結束。軍隊即可早日撤回。區區愚忱。伏乞鑒察。并轉知各界爲禱。張作霖東。

王普通電交卸皖長

安徽省長王普。因某種關係。不能兼任省長。曾迭向孫傳芳辭職。已邀允准。現已改由高世讀接任。王高已於本月一日交接。王卸職後。即通電各省及各處安徽同鄉。聲明在任內之經過情形。爲已卸除省長兼職。專治軍旅云云。原文錄次。

各省軍民長官。總副司令。各護軍使。各鎮守使。各師旅長。各報館。北京。天津。上海。南京。漢口。安徽同鄉會。并轉諸鄉先生。安徽各廳道。關監督。各法團。鈞鑒。竊普以菲材。承孫聯帥命攝省符。殊愧短綆。屢辭未獲。荏苒至今。民間之疾苦既未周知。庶政之設施。更多缺憾。若言建樹。深愧無聞。每懷桑梓。寧容漠視。吾儕値凋敝之後。元氣以休養爲先。興利雖日未遑。除弊務去淨盡。朝乾夕惕。無一時忘來日之艱難。慮始愼終。無一事供操切之試驗。就職志之所在。竭心力以赴之。率履恪守舊章。秩序勉維原狀。敢云盡責。聊以寡尤。緣迫愛鄉之誠。倍切讓賢之念。今幸屢陳獲請。受代及期。市釋政權。忝襄軍務。茲於本月一日解除省長兼職。俾克專心。以治軍旅。敬祭彌煩。欽策是資。謹掬微忱。伏維公鑒。王普卯東印（一日）

中國欠聯盟經費

國際聯盟乃強國支配弱國之一種機關。而經費担負。則又論人口分派。中國加入後。只有担負多數經費義務。所謂常任及非常任理事之權利。竭數年運動而卒不能得。有識者均主張效法巴西之脫離。而中國當局至今猶豫不決。國際聯盟經照會我國代表。要求將歷年未繳之經費計達五百餘萬金佛郎從速撥付。聞政府因財政支絀。已電令出席代表向國際聯盟要求減少。據外交界人云。若論中國在國際聯盟會中受各國之支配而不得好處。不如乾脆脫離。更爲有利。設以應繳之巨額經費。留爲國內興辦教育之用。豈不比浪擲於國際聯盟較爲有益乎。

吳佩孚部下之兵力
共計約有五十餘萬

吳子玉自直奉戰後。隻身去湘。時僅一載。今復重起。漢皋一呼。南北響應。『武力統一』之迷夢。行將再演。聞其兵力。亦漸可觀。據最近調查之所得。（一）靳雲鶚所部。計八師四混成旅。又衞隊一混成團。約十一萬。中以王爲蔚陳文釗兵精械足。（二）田維勤所部。計三混成旅四獨立團。又米部毅軍兩旅。又新編兩旅。約四萬人。（三）楊清臣所部。計兩師三旅。約三萬五千人。多係孫岳部下。（四）寇英傑所部豫軍。以鄂第一師擴充爲兩師三旅。又加毅軍。及收降之衆亦不下五萬人。（五）鄂軍計八師四混成旅。又巡緝五營。保械五營。約十四萬人。（六）總部之衞隊五營。武衞軍一旅共萬人。（七）川楊森有五六萬人。黔袁約十餘萬。陝劉鎭華約七八萬人。

援湘各軍分道並進

贛軍由醴陵逼株州　鄂軍助葉軍水陸兼往

漢口消息。贛軍由醴陵進株州。鄂軍唐紐山部傅旅。由老關經醴陵進逼株州。預備截斷唐（生智）歸路。株萍路已被拆毀一段。鄂軍余蔭森旅助葉（開鑫）軍向汨羅新市歸義一帶進攻。現葉軍正面。水路已抵湘陰。鐵路進達汨羅左翼由湘東達安仁。向耒陽。右翼由湘西達寶慶。向衡陽。漢口另一電訊。葉開鑫前鋒。東（一日）夕佔淥口。岳州軍艦赴前進。王都慶部奉令前進。運岳州彈械四十箱。總部宣布贛唐。（福山）陷（三十）佔醴陵。傳唐（生智）逃後返。

某方面漢訊。湘北戰事。日來專在湘陰平江間。主力軍爲葉開鑫全部。鄂軍加入戰綫甚少。二十九日。總部電令通城宋軍一團。開入平江肥田市。瀏陽仍係唐生智軍駐守云。

長沙訊。唐生智最近軍事計畫。分衡陽長沙爲南北兩軍區。北軍區司令部設長沙。以湘陰爲中路。平江瀏陽爲東路。益陽安化爲西路。兵力五萬。南軍區司令部設湘潭。以醴陵爲東路。茶陵爲南路。寶慶爲西路。兵力約二萬。在粵軍未到以前。以李品仙爲南區總司令。唐專任北三路總指揮。湘春門外設有募兵處。

二十九日漢口通信云。葉開鑫于隨時調入前綫。城內秩序尚安云。

孫傳芳進行淞滬市政

據聯軍某要人過滬。探訊孫總司令對於淞滬市政問題之態度。頗謂孫氏對蘇省本具整頓精神。而淞滬市政。尤爲注意。委丁文江會辦督劃一切。至市政條例。大致與農商部所擬略同。惟對地方自治劃分一層。正謀解決至督辦已定孫氏自兼。丁氏以總辦名義處理一切。內分設八大處。已定者爲保安處長以戒嚴司令改任。工務處長以兵工廠長胡應華改任。外交處以許交涉使改任。其餘各處人選。尚在物色中。聞下月十日即可實現。

吳佩孚答覆曹錕之宣言

京訊云。曹錕宣言發表以後。預料首先應聲者。必爲吳佩孚。果也吳已于三日有一電到京。當中一則曰維護法統。再則曰戰競守法。蓋在在不忘護憲二字也。原電如下。

曹大總統鈞鑒。奉讀東電。敬審鈞座復履尊位。維護法統。訓勉袍澤。渴望治平。盛德高懷。莫不感動。佩孚惟當戰競守法。秉正消嫌。遵循鈞旨。期補時艱。尙祈訓誨而加。使無隕越。不勝誠惶感悚之至。吳佩孚叩江（三日）印。

岳維峻在陝動靜

鄭州通信云。前者外間喧傳岳維峻被害。係紅鎗會所報告。意在邀功。某方據此以聞。漢吳疑信參半。要索其尸。近各報雖證明岳等未死。但如何脫險。絕無確訊。昨據由陝州來此之交通界人云。岳確已由陝州渡河。至山西平陸縣。留晉多日。近始間道回秦。當其渡河時。係乘一小船。僅帶一秘書。並無行李及兵弁保護。原來晉閻雖惡國民二軍。但只痛恨樊鍾秀弓富魁及李鄧等。對岳個人。平日尙無惡感。不忍過爲已甚。故特令駐防北岸晉軍。備舟以待。惟祇准岳隻身避難。不准隨帶一兵一卒。經岳再三請求。晉軍始允帶一秘書。凡挾有武裝者。一概拒絕登舟。蓋晉軍此時已在北岸佈防。恐陝軍急於逃命。奪舟強渡。滋擾晉境。故南岸之民船。一律扣在北岸。而陝軍因不能飛渡。亦只兵守住南岸。第此舉並非與晉軍對峙。實慮本地居民。來此呼船北渡。盡室以行。避往平陸。緣此處北岸屬晉。南岸屬豫。中隔黃河。一葦可渡。陝軍附留人民。用意有二。一虞城空。無人供給軍糧。勢必坐待餓斃。二虞追軍。問人民俱逃。無投鼠忌器之念。攻擊益烈也。

外間言陝軍在此焚掠甚慘。茲悉並非該軍所爲。被搶雖爲家家難免之事。亦僅三五成羣。以搜索陝兵及稽查匿械爲詞。叩門而入。乘機攫取財物。惟尙無焚殺之慘。奸淫亦少。徒因陝軍名譽不好。且係敗軍。故咸疑其所爲。其實陝軍此時逃命不死。便算幸福。雖無槍掠機會。前後左右。已被包圍。非繳械請降。絕無生理。改編既已絕望。縱得財物。何術挾此以歸。至岳氏在洛陽之時。以能脫險者。衆說紛歧。莫衷一時。茲據京漢司機工人云。當日被迫。拉岳軍入隴海路洛陽車站。因路綫不熟。且在夜間。故開行甚緩。途中聞岳已派人向紅鎗會勸告。勿與爲難。以免地方糜爛。該軍亦絕不停留。決勿需索給養。業已接洽妥協云云。心爲稍安。詎車將抵站。亂聲四起。鐵路被掘。大呼盡殺老陝。升火已中彈而斃。我欲逃被扣。然岳猶苦勸部下勿任意殺人。皆不聽命。甚至貼身馬弁。亦放槍亂擊。適天雨。岳歎曰。天怒人怨。汝等猶不悟乎。言畢隻身而去。由洛陽某紳父帶往天主堂內暫避。其在陝州渡河之前。亦由某站長約同洋員二人。保護登舟。此中經過。多爲各報所未載者。故不厭求詳。樂爲補述之。

岳回陝後。仍思暫保鄉邦。待時活動。但極秘密。不露頭面。會李虎臣用王潔馮子明均先後逃歸（外傳馮死不確）恐劉等抱報復主義。蹂躪其桑梓。乃議令在陝之二軍。約有數旅之衆。死守潼關。以防對方乘勢侵入。現劉鎭華雖自言已佔潼關。但僅得其附近一帶之地。近聞岳等已決定三種應付計劃。萬一該關不守。第一步先退華陰。以保西安。第二步退西安。不得已時以鳳翔爲後路。第三步入甘隴暫圖容身之地。再觀時變。聞孫岳亦有密電招其前往。商西北大計。及合作自存之辦法云。

天氣　大連　營口　長春　奉天　北或西風晴

白色補丸

補腎壯陽　少年早婚　房勞過度　夜夢滑精　手淫早洩　陽痿不舉　甚有奇效

凱輯士大醫生白色補丸　主治
男女老幼　血枯氣衰　面黃萎腰　肢軀軟
弱　胃不消化　咳嗽氣喘　陰萎陽萎　操
勞過度　胸背刺痛　以致形容憔悴　精神
痿廟　忘忘驚悸　手足冰冷
唇耳失紅　腰部痛酸、頭
暈目肢　勝脫受濕　精寒腎
冷　四肢痿痺　麻木不仁
少年早婚　以及婦女體弱白
淫白帶　經血不調　手足浮
腫　經滯經閉　或者先天不
足　幼而失調　一切百勞內
傷　均當速服　凱輯士大醫
生白色補丸　最能使抱患諸
君同發壽域也　凱輯士大醫
生白色補丸揀選有功上等神
效藥料提取藥精毫無羅實以
化學製成潔白糖衣扁丸其性溫和而不猛
效力宏富而不燥四季咸宜寶字各國諸大名
醫均證明此丸療治以上各症實有特效

DR. KICHES' WHITE TABLETS FOR PEOPLE

代理處

山海關公聚興　開原德祥厚　開原德泰慶　鐵嶺福合盛　鐵嶺和發號　昌圖德泰王　四平街大德興　四平街德和瑞　八面城德慶同　公主嶺德泰祥　范家屯大義新　范家屯天德慶

[illegible]

總分銷處哈爾濱道外北十四道街泰東日報品藥部無處購買請將款寄至哈爾濱道外泰華西藥行立即奉上
不誤價目每瓶大洋一元五角每打十五元

朝夕一杯
優於百藥
香味營養
兼具之藥酒

赤玉牌葡萄酒

育聖寶主治

先天不足腎經虧損
房勞過度手淫過度
滑精夢遺精液缺乏
精冷精清子嗣艱難
陰萎短小陽萎不舉
舉而不豎堅而不久
房事早洩老年精衰
夜多小便精神困倦
暈頭眼花行動心跳
動作氣喘四肢無力
腰痛腿軟形容枯瘦
夜不安寐等症凡因
腎虧所發各症無論
新久一經服用立見
奇效此藥純係補劑
非瀉品也如無病常
服永保無腎虧之虞
且体質健壯精神充
足而房事之快樂必
得其十分之滿意也
其藥性質溫和而不
猛效力宏富而不燥
爲達和者易於常服
寶係補中一大王也

價目 每瓶大洋參元 每打參十元
哈爾濱道外正陽四道街口白樓便是
減價一半
正眞 福壽堂總發行

代理處

[illegible]

奉天總經理處震泰報館

大高力房鳳豐
堂三姓和豐行
林煙同山廣春大
藥吉房承德東六溝
同春堂河南魯西二郎
扇軒瑞綿行

代理處

[illegible]

此誠奇異

一小瓶清導丸能使閣下胃納增進性情溫和體質強健而閣下所常患之便閉肝火膽汁失和疾病頭痛眼暈酸楚肝陽上升及胃部膨悶等症若失矣閣下不必以其言爲過甚請觀下述諸症不過爲大便閉結所致耳今晚有服清導丸二粒明晨便覺爽適矣山東高密單子鈺先生來書云鄙人今春忽患肝經失調日益劇重於是頭痛便閉諸恙相繼叢生多方醫治終鮮功效繼而試服清導丸遂照仿單所載每於臨睡之前吞服此丸三粒次日即大便通暢頭痛漸痊連服一瓶諸病盡失痛楚皆滅飲水思源皆紅色清導丸之所賜也特肅蕪函藉誌感謝紅色清導丸凡經售西藥者均有出售或直寄郵票大洋六角至上海江西路六十號韋廉士醫生藥局原班郵奉清導丸一瓶每六瓶大洋三元郵力一概在內

各種瘋濕骨痛病源均屬相同惟驅血毒可療斯疾

大底患瘋濕骨痛之症者每次因天氣寒冷或潮濕所致則舊症復發愈而再發永不絕根及至血液強健血中所之酸毒驅除淨盡始獲痊愈可見瘋濕之患病源在乎血涵酸毒惟補血使血液潔淨強健可免是症韋廉士大醫生紅色補丸能造鮮紅稠濃之新血可驅除血中所涵之酸毒爲天下馳名各國醫生所公認之愈瘋聖藥也請觀北京著名廣告經理沈捷臣先生之證據其來函云鄙人於去歲冬令左腿酸患瘋木酸痛之症至今春酸痛尤甚延醫調治百無一效調無法可設忽想起舍下早有存儲紅色補丸試服一瓶覺病稍輕隨後又購服二瓶漸漸痊愈遽然賤恙復舊如初鄙人實感激韋廉士大醫生紅色補丸之效力神速無以爲報今特修函致謝韋廉士大醫生紅色補丸乃是專治血薄如水腦筋衰殘所致各症或因血虧以致血液不清因而身弱無力所起疾病且亦爲婦科各症月信不調所起諸恙之聖藥也凡經售西藥者均有出售或直向上海江西路六十號韋廉士醫生藥局函購每一瓶大洋一元五角每六瓶大洋八元郵力在內

韋廉士大醫生紅色補丸乃天下馳名療治瘋濕骨痛之聖藥

DR. WILLIAMS' PINK PILLS FOR PALE PEOPLE

奉…綫

溝帮子　錦州　山海關　天津　北京到
前　三、一五　四、五五　九、三五　六、三五　一〇、二五
後　一、[illegible]　三、[illegible]　八、一五　二、四六　七、一五

奉天到　新民　溝帮子　錦州　山海關
七、五〇　一、〇五　二、三五　五、二八　七、二五

鄭家屯開　四平街到
吉林開　長春到

…東綫

長春開　寬城子　老少溝　雙城堡　哈爾濱到
牡丹江　愛河　穆稜　綏芬河到
牡丹江　一面坡　阿什河　哈爾濱到
扎南屯　富拉爾基　昂昂溪　安達
巴里木　與安嶺　海拉爾　滿洲里到

[illegible]

東三省新聞

▲奉天▼

○張樹聲今晨來奉 代表張之江求和

某方消息張之江代表張樹聲乘京奉車於六日晨抵奉定於午后會見張上將軍楊總參謀長關於奉國安協事件有所協議據某要人談話奉天側對於張之江之誠意程度甚懷疑慮設僅以反對馮逆之條件恐難應其和議之請況於國軍之根本掃蕩反國軍各方面正在一致努力張之江如不聲明反對赤化一面衛鹿鍾麟而解除其部隊武裝則妥協一節殆不可能云

○張宗昌來奉預聞

張總司令爲查明南口眞相授予進攻機要曾於日前電令魯督張宗昌親自來奉一行玆聞張魯督已於前(四日)日電覆遼即趨前請訓計程大約明後日准可到奉云

○韓麟春又將起用

韓麟春因郭軍倒戈宣言本身爲目標之一是以自郭軍覆滅後毅然去職東游日本昨聞帥座因韓氏軍事經驗極富當此軍事發展之時此項人材極爲需要因之又擬用爲軍長以資擘劃張漢卿軍長對之尤深贊許不久即當發表云

○令軍警會查錢莊

張總司令爲平定金融嚴禁錢商搗把計特於日昨(五日)飭令憲兵司令部稽查處警察廳三機關派員會查錢商並規定每禮拜二五兩日爲調查期間云

○更調縣知事誌聞

省公署頃因各縣知事有更調之必要特于月之五日發表開原縣知事斯造範署理營口縣知事臨江縣知事俞榮慶署理安東縣知事張克湘署理臨江縣知事等任命云

○東鐵俄員大淘汰

中東路自俄長官伊萬諾夫去職後新任長官爲表示中俄親善起見凡伊氏所用人員均在淘汰之列玆聞現擬淘汰者爲商業部長聰德釋愛夫經濟調查局長捷克瀛車課長喀利祭登業課長烏阿伊多夫會計課長配卡羅斯克收入審查課長卡伊谷斯克附帶事業課長蒲阿多夫云

○禁止熱區再發紙幣

闞朝璽都統時曾發行興業紙幣甚多不但熱民受害即奉北各縣亦遭其毒玆者奉軍又將熱區恢復張總司令恐有前弊致奉熱商民重罹困苦遂飭湯都統禁止再發該項紙幣並令維持奉票信用以免錢法毛荒云

○唐梓華來奉候委

前京奉鐵路局長唐梓華被撤後並未留奉玆者當局有復用之意召其來奉是以唐氏現已寓止廣于奉天旅社聽候委任云

○米總監定期調查

兵站處米總監以戰起時委任各員多因急迫未暇選擇是以無知之濫竽者極多對此急須調查一番以資察頓加以已往沿綫情形亦須考查以昭愼重因已定期八日親往沿綫各兵站分別調查云

○張軍長委任差遣

三四聯軍部少校差遣康某等二名已經外放闕附營長之職遺務張軍長遂委任崔錫標黃玉甫二人補充專聽軍長命令辦理臨時瑣事照少校二等薪給餉云

○理事課長同來奉

定例領事會議業已開幕南滿鐵道會社亦在出席之列是以該社理事長大藏氏及田村木部兩部長關東廳外事課長川崎氏財務課長阪谷氏等均於昨(五日)早由旅大來奉下車後即赴總領署參會云

○陳處長回省視事

警務處處長陳奉璋日前回鐵嶺原籍辦理某項私務玆已事竣遂於昨五日乘南滿車回省當即到處視事以重要公云

○車捐案猶未解決

附屬地對於入境乘用車徵收保路費致中日間發生交涉華境車輛概不入附屬地拉坐迄六日依然繼續如故據聞附屬地所徵稅率洋車每月日金七十錢折收奉票兩元自行車卅錢每月迄五日以前必須繳納逾期並立加延滯利息若干云

關於此事據中國官塲消息民國八年赤塚領事在奉時附屬地對於拉貨大車曾擬徵捐一次各車戶反對罷運當時交涉署爲轉圜計曾擬由省會所收車捐撥出若干補助彼方但爾時大車收捐極少日本側嫌少未領案即行擱置今年地方事務所長平野氏蒞任見站上出入之乘用車輛(大車不在內)過多遂定此捐制冀增一批收入中國方面聞知曾由警廳前往協商一次未能妥協臨別更請其暫緩實行使中國側集合車戶定一相當辦法然後解決詎知日本方面未容中國側籌有一定即於四日實行以致洋車馬車小車等各行舉出代表集議於商務會終以出此罷運反對行動至於官府之交涉目下猶在停頓中云

又自中國側之反對加稅不入附屬地拉坐以車戶爲主体商務會以車戶團体主腦之義出而指導警察方面雖當交涉之任而不參與車夫運動六日各中日接界道口均有大宗洋車停留因誤行而遭制止者也關於交涉方面中國側已允就省會商埠兩處之車捐總數劃出七分之一補助附屬地保路費同時要求日側新稅之停止日側尚未承諾云

又前前日在日站納捐拉客車輛尚能入城六日則由車會停止入城是以同日往還車輛已有澈底靜絕之概

又西站俄人辦之汽車通行商埠已納馬路費現乘好機特在土馬路分所前及馬路灣分所前增車多輛以接至此下洋車換乘入站之客每車坐客俱滿至無隙地

聞日本方面以規定既出決不收回態度頗爲堅決對於車夫罷業之交通的困難將由旅大運來自動車以資救濟云

○湯都統調任警長

熱河都統湯玉麟現因承德警務長一職虛懸有日亟須揀委以專責成存喬鹿仁堪以勝任當即調去委爲承德警務長以重警政云

○教廳注重教育費

教育廳長祁公亮查各縣教育公所發放教育經費僅僅由校繕具印領憑証發放殊屬不合因特通令各教育公所嗣後領取經費應取具各員役具領單據不得僅送學校印領云

○大分中學生赴長

日大分縣中學生之春季旅行團一百六十三名經職教員率領於昨(五日)日上午乘安奉車來奉小作勾留劉覽市內旋即乘南滿車前往長春云

○白局長應召來省

營口漁業商護局長白庭都現因當局之電召諮詢要公該局長奉令後特於月之五日乘南滿車來省一俟公畢即行回營云

○費檢長請假他就

高等檢察廳據營口地檢廳檢察長費蔭綏呈稱現因經熱河湯都統電招畀以要職懇請長假該廳查屬實情當即照准云

○巴鎭使調去副官

黑河鎭守使巴英額因所部第三營副官甄興五辭職業經照准遺席查有軍官容爲言堪以勝任特行調充副官故容氏已於日前北上云

○莊佃爭領之解決

清丈局林總辦查三陵各地莊佃爭領應否以有無租照爲解決呈奉省署核示謂陵署原案發給莊頭及壯丁之租照並非根據佃權其由莊頭將地轉租之戶則不給租照章凡莊丁佃種多年者無論有照無照均有領地資格但須限於繼續種地過十年並有租當証明者

○官銀號派員赴熱

東三省官銀號以熱河地盤既經湯都統完全恢復爲謀救濟民生調劑金融計請准當道特派郝經雲前往熱河調査地面情形以便從事恢復特區內之各分號云

○劉局長解欵來省

各縣稅局之稅欵按月解繳不准拖欠向有定章玆聞遼康稅捐局長劉冠一現將四月份稅欵五千餘元於昨五日親解來省以符功令而應需要云

○兵站處運糧入關

前方軍糧不可缺乏搖動軍心故糧秣廠現又籌備餅乾二十箱麵粉二百袋由兵站處派員於昨五日押送入關交聯軍司令部分發云

○請交涉捕船損失

鎭威上將軍公署據航商王有雲電稱洪泰輪船被俄兵艦追捕大受損失應請交涉賠償並飭發給照營業等情當局已令東三省交涉總署高署長向駐奉俄領事嚴重交涉催其速覆云

○飭查報稻田畝數

據官塲消息代理省長莫德惠現以各縣稻田共若干畝亟應查明維持農業特於日昨(五日)通令各縣知事轉飭警甲務將管內稻田確數詳查具報以憑核辦云

○各繩員紛紛回省

清丈局派駐各縣之繩員自春耕開始時即奉局令停繩歸即收束一切玆者各縣繩員已多將去冬後丈量各事結束完竣近遂紛紛返省呈報須俟秋後始能繼續行繩云

○通令各縣解罰欵

代理省長莫德惠現因多事之秋需欵孔急而各縣烟賭罰欵自應按月解省故於昨(五日)通令各縣知事一律繳解省庫以便應用云

○十八旅撤換連長

東北陸軍第十八旅十九團三營十二連連長王某因事撤差遺席有調官處某係軍官學校畢業當即提升連長以重軍務云

▲吉林▼

○吉敦路開工有期

吉敦鐵路各工區測量隊正在積極測量原定八十日測竣刻已各測四分之三約於月之廿日可完全測畢各區測量隊歸省即由各技師將各該區所測草圖交呈川邊技師長核閱繪製全綫詳圖分呈交通部及滿鐵會社定六月初旬開工刻正預備興工應用材料

○日領事赴奉會議

駐吉日本總領事川越茂氏于二日晚車赴奉列席東三省日本領事會議聞於三日開議所議事件爲治外法權與商租問題及商務官之設置並不良韓人之取締中外尙有滿鐵沿綫之經濟問題與教育等案於五日會議閉事川越領事於七日歸吉云

○六中學生之來去

哈埠省立第六中學校舊制四年級學生本年暑假即屆畢業之期該校校長爲增學生見聞考察各地情形起見特派教務主任胡禮同率全体學生至旅大奉天參觀月之四日返長春停一日當日晚車來吉寓文華旅館五日早參觀通俗教育館旋由梁宗興館長(前六中校長)招待導至法專職業一中女師女中各校參觀並至教育廳拜見于廳長游覽北山眺望風景旋於六日晨離吉回哈云

○穆棱煤礦之進行

實業廳馬廳長與哈埠穆稜煤礦公司電請於三日赴哈探悉該公司劉理事長商同俄方沃理事長爲與華司之礦產特邀馬廳長並本公司督辦祭道尹俄方代表謝結斯出席會議其會議期在月之十日云

▲撫順▼

○千金川不日疏濬

本埠千金川每逢夏令大雨時行河水漲發沿岸及低窪各街之中日住戶屢受淹沒之害去秋曾經中日兩方會議表決分年輪流疏濬以免被災損失本年由日方辦理我農商會出洋一千元下短之數即由日本方面支付昨撫順炭礦業已派員測量完竣定於月之八日即行開工約請金票三千元之譜云

○清潔費擬定增加

撫順游民收容所常年經費係以衛生清潔費爲的欵去歲每月平均收入僅小洋四百三十元有奇値此錢法毛荒百物昂貴若不多籌事欵殊不足以資挹注該所李樹琴所長特與農商會擬定將清潔費酌量增加計一等戶每季改收八元二等戶收六元五角三等戶收五元四等戶收三元五角五等戶收二元六等戶收一元二角七等戶收八角八等戶收五角業經呈請縣公署核准照辦云

▲鳳城▼

○電話局設分電機

鳳城電話局經理秦寀軒以各鄉村長途電話成立三載各區設電匣者日漸增多而通話均由總局接線凡遇緊要事故電線紊亂恒致誤事現爲振興實業起見近由奉天滿鐵公司購置分電機三架擬在三區龍王廟設一架二區石頭城設一架大堡村設一架已呈王監督批准日內即當施行云

○事務員下鄉查學

教育公所所長于錫三以各鄉學校自多有曠課職責致悞學齡光陰前途影響何堪設想日前特派事務員關賈萬前往中區各學校視察具報以憑考核而重教育云

○馮旅長遄返京津

本邑第四區石灰窰地方有馮端卿者已升充直魯聯軍卅四師騎兵第一旅旅長更兼一二兩旅司令前以祭掃由天津返里並聘有參謀副官等多人以軍事火急於次日乘安奉瀋車遄返西北京津云

○四區農會長改選

本邑第四區區長兼鄉農會會長關搶一以區中事務紛繁礙難兼顧近以會長任期已滿乃於上月二十九日招集各處會員到會改選

又聞關氏對於地方行政殊爲盡職於二十八九兩日招集該處各村村長討論修道路與教育種樹禁賭種種及其他進行事宜勸令從速辦理云

▲鐵嶺▼

○俱樂部將開春會

本邑共和俱樂部每年於春夏秋三季例須各開大會一次藉資聯歡本年春會前因天氣較涼未曾舉行今則陽氣已轉萬花俱放百鳥爭喧放懷四顧萬慮全消當此暮春佳況開此俱樂佳會眞可謂兩美兼收頃聞主其事者已籌備一切定期舉行想屆期必有一番盛況也

▲哈爾濱▼

○自治會投効踴躍

哈爾濱市自治臨時委員會自成立以來因改用華文多用華人各界人士紛紛設法向該會謀差在一月前機會固好近來稍覺人滿而一般謀事者仍未稍減每日投效者平均不下十起該會均以無法位置批示云

○呼海路請免運費

呼海鐵路工程局總理高雲崑對於路局前途積極進行玆查所共在大連採購之各項材料南滿鐵路已按國有鐵路免費收運惟中東鐵路尙未商妥高總理特向東路理事等接洽請求免費收運云

○葉局長夫人抵哈

東省鐵路管理局局長葉木沙諾夫日前令其夫人由俄來哈已見昨報玆聞葉之夫人於二號抵滿洲里四日上午十時抵哈當下榻於新寓云

▲西安▼

○紳商擬築輕便路

西安縣境土地肥沃糧產豐富即各礦所產之煤足以供給數十縣之需用惟因交通不便商農各界咸感困難邑紳金作礎魏化南韓昌閣葉秀亭張鼎宸王化宣姜振西鄧育庭各煤商鑑於交通梗塞與運輸及文化上均有遲滯之虞近特集議籌欵二百萬元自西安至梨樹之四平街築一輕便鐵路以利交通除以各紳擔任欵項一百萬外並與梨樹縣紳商合議該縣亦籌欵一百萬元以資協力進行二十一二日該紳等在邑街天益長會議如魏化南韓昌閣金作礎均認股十萬其餘王鄧姜葉張各紳亦認四五十萬元或二三十萬元不等俟將欵項集妥即分呈省長公署暨實業財政各廳呈請備案俾資積極進行所有詳細辦法及手續俟訪再誌

○私塾師甄錄揭曉

西安縣教育公所於月之二日在縣立初中校敎室甄錄全境私塾師是日蒞塲者有教育所長王晉之縣視學李輝廷教所事務員胡蔚然管樹屏趙子耕巡行教員丁光壁師範校長金鑄鼎中學校長張毅然女子師範校長劉子明諸氏監視甄錄經王所長命題國文考勢師共五十餘人嗣經王所長各校長各事務員等校閱考卷畢並經口試後取錄甲等劉壽彭乙等王家麟丙等自中光等人共十五名三日午前王所長在教育公所傳見已取錄之各員擇優聘爲小學教員次者均發給証書俾便教授公私立各學校以重教材云

▲松山▼

○夏局長辭職邀准

錦縣鄉政局局長夏乾亨在錦局二年餘對於職務頗爲認眞各界感情亦極融洽現因積勞成疾呈請赴奉就醫據聞病愈後因有高就現已呈請辭差已蒙允准遺席另委他員接辦云

▲衙門台▼

○隊長竟被匪擊傷

本月一日瞻楡縣警甲遊擊隊荒隊長帶隊出巡行抵驛北豐庫車站附近見有一人年約二十餘歲身着藍布棉襖青布棉褲(並無長衣)騎大黃馬一匹飛奔北去該隊長見其形狀可疑當令警士賊住近前盤詰言語支離意圖帶所再行審訊因日暮天黑即宿在本驛商戶東盛隆內至夜半二句鐘時乘看守兵出外喂馬之際該匪將繩鎖扭斷搶大搶槍一支闖出門去看守兵急呼同人追緝該匪已上園牆及隊長追到匪用槍回擊正中隊長腦下當即仆地該匪已下牆逃逸無蹤矣

○學校教員均辭職

遼源縣立初級學校去歲自劉香圃到校以來對於校務力加整頓因之四鄰學生來縣求學者頗稱不鮮今該君因有他就具稟遼源縣教育公所辭職已蒙批准校中諸務有教員李隆廷代理今復聞李君亦具呈辭職未悉能否批准容後再誌

▲農安▼

○組織嗎啡收容所

農安近年來染嗎啡癖者日甚一日迭經警察所長楊家瑞嚴加取締極力禁止無如一般癮癖鮮恥之徒怙惡不悛陽奉陰違殊堪痛恨案於去歲與一區王前分所長睦商募捐倡辦嗎啡收容所數月之久楊所長煞費苦心始獲良好效果計收容嗎啡犯前後五六十名戒除淨盡當即釋放出所各具永不沾染之決心並懷感激之忱詎料嗎啡來源不滅日久不免復蹈故轍刻下針嗎啡者多恢復原狀因之公共安寧秩序復被若輩紊亂楊所長職責攸關奚容緘默當與城一區現任楊分所長復行組織嗎啡收容所地點仍就東門外養濟院故址現在不但實行開辦且派幹若干名不分晝夜潛伏嗎啡窩側禁止購買就便捉獲以期根株盡絕云

▲楡樹縣▼

○警察所考試醫生

本邑警察所長劉明官以愼重人命起見於上月間飭令各區轉知各業醫者務於五月一日以前來縣報名二日應試考試合格者發給證書不合格者勒令停業以免悞人查來城報名者已達三百餘人均分住世昌永和發春藥店以備屆期應試竟有無智等輩街談巷議成謂該所長藉端歛財等語究查詳情確因本城前幾月間有某醫生錯用藥品悞傷人命後經多人調和了結被該所長聞知故有此舉業於本日(一日)午前入塲赴考至錄取與否俟揭曉再誌

▲樺甸▼

○十三團剿匪捷音

東北陸軍步兵十三團少校團附崔國楨奉該團團長任榮廷之命率同二營劉副官等越境剿辦天合帮匪玆據確息崔團附於上月廿七日在磐嶺二荒頂子地方與天合等帮匪三四十名相遇遂即開槍痛剿匪即以死力抗拒對峙數時匪始向北退却官軍節節追擊斃匪十四名天合天龍天義等匪首亦同時擊斃其餘夥匪數十名跟蹤逃去査是役共斃首夥匪十六名奪獲匪槍三顆大小槍十餘桿救回許班等姓人票四名惟官兵陣亡一名負傷者三名日昨已將傷亡官兵及天合等首級送團核辦崔團附劉副官仍在追剿中同日又據史營長電稱該營雷副官於月之廿五日在奉界安圖二道溜子與鐵雷帮匪二三十名接仗陣斃匪人四名獲槍數桿云

▲烏珠▼

○僞造圖印案續誌

邑屬一面坡農會長陳繼唐僞造圖印收捐歛財被該處公民孟昭先等控告曾誌前報至今尙無端倪近聞陳某以省憲及本管設治局屢次派員調查務期依法嚴辦深恐一經查實罪有應得遂大事彌縫賄賂合謀舞弊之會計員刁化堂開除以掩人口暗則仍吃薪水留作臂助並託出多人向原告等說和甘願以多數金錢買原告息訟但求不再追訴得免法辦足矣詎原告等却而不受祗爲公益名譽不圖賄賂金錢聲稱如能將車會之大賬算清則作罷論陳某以賬如算清則弊端顯露倘原告等據實揭稟既違犯僞造圖印罪名又觸欵欵肥己條例二罪俱發不但褫奪公權且受二等或三等徒刑於是捐賑不現仍央魯仲連等求緩暫爲掩塞之計以褻原告等盛氣豈知原告等恐日久物議沸騰致盛受賄嫌疑擬定追呈分請列憲依法判決以達到除惡安良之目的究竟能否嚴辦諒本邑設治局早將查實情形呈省核辦矣

▲黑龍江▼

○吳督辦旋節誌聞

黑龍江督辦吳興權在奉爲子完婚承張上將軍電約入府磋商時局問題結果兵事仍須進行敦促吳督回任整飭騎兵三師實成其督率入關共策南日戰事以昭愼重該氏於月之一日由奉起程返節預定三日下午七鐘即可抵省故軍政要人無不先至昂站恭候十鐘時該氏始到方知在哈爾葛下車歡迎乃時逾九鐘尙未見車還滿站至之際與某處領軍衣之軍隊相遇隔離遙遠兩方誤會彼此開槍轟擊約有二十分鐘幸歸經川號對付得悉事出誤會檢查兵士幸無傷害遲誤時間綫此故耳

○近日之車塵馬足

黑龍江吳督辦哲嗣在奉完婚所有本省文武官員前往賀喜者絡繹不絕今當事畢各員日間便道來省者頗不乏人特誌於後

東北陸軍十八師步兵二十二旅醫十三團團長陸硯田通河縣知事賈馨和偕月之二日早四鐘同乘哈滿車來下榻于東方飯店

十八師步兵十五旅兼哈滿護路司令梁子信騎兵二十團團長徐子鈞砲兵第一團長王澤生森林局長丁聘三被服廠長楊玉泉江省儲蓄會會長馬子玉經理譚輔臣總商會副會長馮子廣信電燈廠經理周啓棠均於昨(四日)早四鐘由洮齊路轉道返省云

▲木蘭▼

○預備歡迎吳師長

本縣當局日前接到吳師長泰來已督隊到巴不日即行蒞木之消息當通知各界在西門外高築蓆棚一座結彩懸旗又命各機關及各商號懸掛國旗藉表歡迎並派游擊馬隊程隊長帶隊沿途迎逆但至此時該師長尙未到縣適有巴彥來人云該師長恐來縣擾擾商民故督大隊繞道赴木蘭鎭矣有云該師長在巴尙未起節此兩說未知孰是

○韓區官勤職衛民

石河鎭警察第三區區官韓雲聲精明幹練有守有爲蒞職以來因本縣胡匪擾攘對於防務之籌備不遺餘力所以匪首大鶯字天德率黨兩次犯鎭率未得逞皆該區官調度有方措施裕如之所致謂爲勤職衛民其誰曰不宜

批示

◎鎭威上將軍公署(四日)

▲陳柏霖　呈控汪子濂擅行取銷執照廢弛登記書違背放荒規則等情由批仰候吉林省署核辦

▲范傳安等　呈爲范懋甲勾串孫匯川謀買祭田請提案訊辦由批仰即自赴法廳起訴

◎鎭威上將軍公署(五日)

▲趙煥臣　呈請負傷下士趙煥臣卹傷金由批准予一次卹金大洋一百三十元

▲邊李氏　呈爲伊子邊鴻九陣亡請發卹金由批仰即來署填發卹金執照

▲張貴　呈爲伊子張日盛陣亡請發卹金由批仰即來署以憑填發卹金

▲張史氏　呈爲伊子張百齡陣亡請發卹金由批侯原隊屆呈報再行核卹

▲孫張氏　呈爲伊子孫海亭作戰陣亡請給卹由批呈報到署再行核卹

▲趙廣昌　呈爲軍徵官車數月之久迄未放回請飭乞放回由批仰逕向瀋陽縣呈請核示

▲何輯五等　呈爲懇請飭縣按照征車從優給價由批仰該縣知事秉公核辦

◎省長公署(四日)

▲馮景棠　呈控關連山背派私費由批仰瀋□縣知事查明具覆

▲呂福臣　呈爲縣署政令先後矛盾請撤查由批仰官地清丈局查明核辦

▲信鍾驥等　呈請提縣卷清丈原案實地復查以免朦繳由批勿得飾詞屢瀆

▲魏文煥　呈爲地有情節歷年納糧請價領由批應即遵照息訟

▲高慶祥　呈爲草莊違法撿種川地請查辦由批仰該局認眞查明具報

▲多□齊　呈控閻恩奇抗不放贖請飭速追由批仰開原縣知事併案查明

▲程奎璋　呈爲恃强欺弱估地畝請查辦由批仰即遵照息訟

▲婁日修　呈串謀捏據恃勢賴債請飭廳更審由批所請不准

◎省長公署(五日)

▲李野庭　呈違旨增租實難担負請飭仍照原章收租由批若即遵照息訟

▲霍殿武　呈爲蒙批日久未聞查覆懇飭速查由批仰該局查明核辦

▲張晏清等　呈案不執行擅釋要請飭迅予執行由批仰該局併案核辦具報

▲盧永聚　呈劉玉山私管浮多勒費改册等情請查辦由批仰官地清丈局查助

▲曹錦璧　呈價買地畝村長勒索不予簽戳請查辦由批仰瀋陽縣知事查明具覆

▲臧恩霖　呈爲僞造字據霸佃奪地請查辦由批仰該民詳細具報

▲魏國忠　呈爲代父鳴寃請提案查明被誣原委以救蟻命由批應仰該廳詳細偵訊核辦具報

◎財政廳(四日)

▲李金榜　呈爲人民典買田房減價投稅如何處罰請核示由批分別處罰仰即知照

◎財政廳(五日)

▲高景階　呈與報領突泉縣屆合達門等處荒熟地丈領由批仰突泉縣知照

◎教育廳(四日)

▲李漢藩　呈爲請補發證明書由批仰候東北大學查案再行核示

冠蓋往來

▲張令武(三四聯軍參謀)五日去天津

▲李樹藩(交通部簽事)五日去北京

▲周廷元(張宗昌高等顧問)五日來奉

▲張金頤(十師副官長)五日去天津

居間疏通

本欄投稿準具別名然必須另具眞實姓名住址加蓋名章否則無論事實如何概不揭載

質問之部

▲義縣張大年先生雅鑒客春拔我壁衣直如荊州之借終未見還客冬晤面聲言特爲親自來取不意杳如黃鶴實不啻以取西川誑我反覆自問當能心安乎弟現來省一再造訪未遇鎗艱困居逆旅甚至饔飧告貸無門望速示居址或勢枉顧是所至禱切盼者爲現寓大南門外東興旅館院內三等留守處義縣范湘浦特請大安

▲公主嶺河南電話局長大鑒自我公蒞任以來對於整理電話不遺餘力不論河南河北逐要逐掛稍不遲延是以各界稱便有口皆碑詎料近來未知因何緣故時生障碍要電話時搖鈴許久該司話生不但不爲結掛竟以惡言相觸是以野蠻行爲殊於原爲靈通消息勿論如何忙迫亦該司話生當盡職務乃竟置之不顧而反口出不理長此以往奈於貴局名譽何今本君子愛人以德之義謹陳貴局長整理之旨不合查電話之設敎言伏望貴局長速加管束以期完全靈通不再致碍公益則不勝盼禱之至肅此即請公安(商界一份子上)

▲省城各大書局均鑒鄙人欲購商人用書類如商業地理歷史交通經濟共四部價値若干每一部値在幾何併商人寶鑑兩部統希注明在此欄或信答覆乃荷(洮南純益公呂沐塵質問)

回答之部

▲康平君鑒吉蹟遺聞續販尙無定期但出則必出屆時定爲報上預告也(疏通部覆)

來件

印刷工會宣言

又向東家要求減去鐘點同時我們也向東家說減去鐘點你們不吃虧凡是內行的人都知道手藝人緊一緊手可以多出許多活計?東家還可以省燈火等等費減鐘頭東家也有便益我們可得多休息休息或者不致短命死了!星期放假不論那行人果朝朝日日在工廠像囚犯一般連喘氣工夫也沒有太覺活着沒趣了爲吃一頓飽飯家裡還得挨餓簡直的沒趣沒有盼望了聽說日本站的工人們星期放假可以到野外逛逛還可以消消愁解解悶我們城裡凡機關上人大都如此所以我們要求禮拜日休息何嘗是額外呢?學徒年限印刷廠的工徒大都四年滿藝他們一年的工做差不多四年的工資還用不了一年二年力也算可以年限太長東家固然便宜徒弟們未免太冤我們現在根據以上的理由所以向東家提出要求我們幷沒有特別用意不過約求待遇稍爲好一點罷了當我們在西公園集會第二日主持公論的盛京時報便說城裏的印刷工人薪水較少做工的時間較多我們想不止京時報對我們同情那社會上一般人有點良心沒有不贊成的因爲我們正當的不是額外的此後吾們惟有靠各言論機關啦社會上有良心的人們給吾們帮忙替吾們說幾句公道話吾們能否達至吾們的約求此後决不罷工不得已時吾們祗有作小工或改別的行業以求生活這是迫不得已的辦法近來有人主張以武力壓迫工人有人主張飭警看押惟張會長頗以爲不然打算用和平辦法我們相信張會長是能給我們說話的幷且他能給我們謀幸福所以吾們前途有點希望倘蒙各界人士帮帮我們這窮苦的人們罷!

奉天糧價

(五月七日)

大豆 四元八角○分　豆餅 五元八角○分　豆油 五元一角○分

磨豆 四元二角○分　碗豆 四元四角○分　稉子 三元五角○分

小麥 五元

高粱 三元一角五分　包米 三元一角○分　稉米 八元三角○分　元米 八元五角○分　小米 五元二角○分

●各地電報

倫敦銀塊 三〇片八分五

奉天金銀行市

丟失地照聲明作廢

奉天大東關 大東醫院

市行

青豆	合豆	吉豆	花小豆	紅小豆
五元五角〇分	三元三角〇分	六元三角〇分	四元四角〇分	四元六角〇分

上海標金　上海銀塊

金銀行市　錢行市

天津匯大洋　北京匯大洋　關裡匯小洋　大洋券票匯本省各地不加匯費

自由論壇

◎投稿者注意　本欄歡迎投稿任憑作者對於國事及地方事宜自由發揮意見有所批評然須出諸公正平允如有意氣訐或藉以攻訐各個人者本社一概屏棄並須具眞實姓名於稿尾以杜流弊

▲恐怖世界的北京　自京報社者邵飄萍被奉天軍閥殺戮後北京已感到人權旁落的悲哀了如今奉天軍閥竟一不做二不休地在那里羅織無辜可憐手無寸鐵的書生窮漢除逃避外還有什麼方法呢？專制時代的百姓生命是不値一錢的現在處在軍閥鐵蹄下的百姓生命之賤更難以言語形容了被奉軍開了刀的北京人還有勇氣去抵禦這恐怖世界嗎（微）

▲統一　在這政潮澎湃軍浪掀翻之時忽然發現一種奇特的聲浪任何人都想不到這兩字的聲浪會在這種時候突然提高雖不見得會成事實但拿解解人們的愁煩和抑鬱並可引動人們所希而不得的一種設想的事實雖然現在的事實和這兩字的解釋反背着走但也許有實現的時期啊

究竟這奇特突的聲浪是什麼說來大家也都明白就是『統一』二字這統一兩字已冷清清地擱開了好幾年誰也不樂意談他實因現在的中國在表面上看來似乎是一國骨子裏可是你爭我奪誰都想割據地盤欲求一省的統一尙不十分容易若說南北統一更是差得遠了這兩字簡直是虛設着可說與現代的事實風馬牛不相關呢

不意這次政變下來竟然有這統一兩字的聲浪眞是做夢也想不到的但究竟能夠成事不能實不敢必果然各方有純粹的誠意交換同謀統一那統一兩字自然不難實現只怕各方不肯商量各謀各的統一那末就永遠不得大統一的希望了哈哈（易）

東三省雜報

△奉天▽

請設分廠

紡紗廠孫廠長因該廠成績頗佳爲擴充營業計特呈請省公署擬在長春地方添設分廠刻正籌備中一俟就緒即當親自赴長設立云

醫長歸來

南滿醫院眼科醫長醫科大學教授船石氏經滿鐵當局送赴歐州留學以資研究茲已研究期滿回奉聞該氏此行對於醫學獲益匪淺云

巡官罰俸

大西關五斗居分所西側廣和齋菓店開幕之初經某人從中討項竟未照章呈報資本希圖減輕一切負擔該號執事旣刁狡若此又有阿芙蓉癖日前正在後院噴雲吐霧短俏橫吹適被警廳偵探某某偵悉當往拘捕直接送廳經廳審訊後陶總長以該號旣未呈報營業財產又復吸烟違禁警署近在咫尺豈無聞問其中弊竇顯而易見憤怒之餘遂將四署二分署張巡官罰俸半月以示懲戒並將該案由通知各署週知以儆將來而重警政云

修路損路

春暖以來游陵者日見其多當局爲便利交通起見遂將城陵間大道派工修理一番詎知該工人等竟將中間堅實之土無端翻起更將二傍浮土刨出揚于中間就算修理工務于是行人因灰土極感不便而車馬經過亦常深入遂均棄道中間入道而走兩傍小道矣似此修路與損路歟嗚呼奉垣之交通

克盡厥職

昨（五日）晚六時餘商埠莊督堂分駐所警察在北市場南北合洋行附近値崗見一年可二十七八之行人神色倉皇上前盤詰答稱姓王言語支吾該警以爲不是善類即行帶所經張巡長究詢王某心虛語多含混遂檢查其身上竟搜出大烟泡五個鴉片字據一張即送分局轉送總局從嚴究治說者無不謂該長警等克盡厥職云

學生折花

北陵爲奉天唯一春遊之所陵中花木亟宜保護今歲看陵者爲保甲折花損木之禁不似馮都統時代之嚴是以遊人折花者甚夥然此或市民普通習慣只圖私念不顧公德不意省城某小學昨五日率全校男女學生數百人赴北陵旅行歸時教員亦較學生每人折花一握右手持之結隊返城其用意所在欲遊春帶得

汽車發財

昨五日城站間因車稅問題車輛不通有某公司某號瀛車（即摩托車）見機而作繞道跑站一日拉得車資六百餘元聞其最大價拉一客至茂林舘要金票卅元云云其餘可類推矣

障碍交通

西公園西大路側每日有數丐坐乞於傍或就地以粉撒字或顯其畸形殘疾呼人拯救遊人駐足閱觀每致途爲之塞夫人至於殘疾乞討是大不幸人應寄以同情但丐者亦應自知分寸不可以防碍大衆此等事公園巡員當地警察亟應加以指導云

不准白坐

市政公所之電車瀛車前曾通知各界坐車必須購票昨有瀛車行至東華門外某丘八竟站車後不入車內賣票者囑其買票該丘八不允車亦不開後經坐車者解勸該丘八乃下車而去

自尋苦惱

南市場新舞臺五日晚正面包箱內有觀劇之趙某身着便衣並攜帶妓女數名自稱係兵站總監部科員不肯買票致與賣票者口角大肆咆哮經歷園軍警排解勸令買票了事觀者無不謂其蠻橫無理自尋苦惱云

懸賞尋物

兵工廠俄國技師達拉斯克氏日前因事赴西關將皮夾遺失裝有地圖若干張特於日昨五日張貼廣告如有拾得送還者願賞金票二十元決不失言云

偷車被獲

昨有某甲在南關小舖買物將自行車置於門外竟被偸兒騎走某甲瞥見追至南門外始行拿獲當交警察送廳罰辦云

查獲逃婦

大西關熱鬧街高某之妻年二十五因與關惠豐有染兩情甚熱竟爾潛逃至江省克山縣北新鎭甲振英家藏匿現被高某查知派人前往領回矣

醋海生波

昨（五日）晚九時許南市場月順班妓女月秋客人馮國楷自稱係馮都統之孫因醋素作用竟與他客某甲口角繼竟動武馮用皮帶將月秋毆打後復將室內傢具破毀數件經該班告稽察處憲兵警察等到場訊辦馮某自知理屈甘願包賠損失後該班執事張起發不願多事亦不令伊包賠了結云

△鞍山▽

乞人解脫

鞍山管界內八卦溝有不知姓名之老夫婦二人年約七旬有餘以行乞爲生每日四處行乞人以老也無不周恤得以餬口昨日老翁不知因何竟將老婦用繩勒死拉至東土坎壕溝中被村人閱之乃向村長言明將老婦屍首用蓆捲斂埋於郊外一面細問老翁行凶之原因據云每日在街求討太難而行走亦難不如死者得福活者不過受罪而已人聞之無不憐憫遂送各種飲食以渡老翁之生活惟恐日後老翁有變故鄉中人無不憐恤而老翁得終其天年也

△姚千戶屯▽

巡官勤職

姚屯警察分駐所巡官佟多三自到差以來莫不實事求是以盡厥職近復鑑於地面遼闊鞭長莫及倘因照顧不周一般匪人出而騷擾殊於地方治安大有妨礙乃於前數日督率警士數名往來東路康大人山渤與棗一帶（至撫順界邊爲止）巡查俾匪類匿跡良民樂業云

△大石橋▽

形跡可疑

驛南福聚長雜貨商號前由外埠來客二名一男一女該男年約五十餘歲女年在十七八歲聲稱父女在橋每日各處徘徊其形跡甚爲可疑查其女昨日在大正橋南邊哭泣有二小時之久其中頗有隱情經詳細調查係與該福聚長執事人于華西有密切關係云

命案判決

前於舊歷三月初六日有本溪警察一區巡長宮詩山帶一新徵民夫若干送至省城聽候差遣路過屯北班家屯因民夫秦國林進劉子均家去買雞卵宮某與之口角以致用足踢傷秦某腎子立時斃命嗣經該管警察將一干人犯送交瀋陽縣轉送地方廳嗣地審廳日前開廳審訊經趙與魁當廳證明其事業已判決劉子均宣告無罪宮詩山徒刑八年云

△鳳城▽

烟犯送懲

邑西五區草河口有徐春陽者在該處設立烟館明目張胆開燈供客上月下旬被通遠堡保甲五區第二保長陳德英帶丁十餘名前往拿獲並將吸烟馬邢兩姓連同烟燈烟槍烟泡等物一併送城當交警甲所轉送縣署訊辦云

何異禽獸

城南龍廟屬荒地村居民解永江年將半百淫性頗重其妻早亡留有三子均已娶妻尙留一女現已二八迄未字人該解某將其兒媳三人均行誘姦佔汚每日輪宿如同夫婦其子不敢過問近以爲開娼窰能夠發財逼令兒媳及其女作皮肉生涯招致一般狂蜂浪蝶晝夜不離其門更倚往來軍隊住宿勢力橫行一村雖係暗娼比較明娼猶甚未悉有管理責者亦有所聞否

幼孩被騙

本邑山東街住戶唐某有幼子年方四歲月之二日晨出遊戲傍午哭面還家家人視之面部血跡縱橫手上銀鐲已不翼而飛詢其引誘之人則云不識問行否則已逸矣城市中竟有此等宵小吁可慨夫

可憐焦土

邑東南大隈鄉家堡子上月二十九日午前某家失愼延及隣舍乃因今春雨少風多草乾物燥竟將該堡住戶十五家一律焚燬計其損失約可萬數千元云

△鐵嶺▽

補修馬路

城內馬路自前經縂所長翻修後迄今年餘彼時因款項不充工料均不完固復經舊式馬車來往壓軋破壞之處不堪枚擧經陳警所長曁公欵處王主任會議峯事修補以昭整齊現已開始動工想不日即可修補完竣云

△開原▽

運粮賑饑

江省軍署秘書長張興榆原籍直隸撫甯人久在江省充差近以本省人民受戰事影響百物昂貴民不聊生因桑梓關係特在本縣公興油坊購買紅粮一仟一佰石派委張蘭亭前來運往北戴河留守營兩站籍資按區發放以期拯救災黎而濟故鄉云

未得透雨

本縣自春迄今雨水甚少以致大田不克耕種近來不時風過雲起直至昨三號晚間陰雲密佈纖而細雨紛紛農人無不額手相慶以爲好雨知時詎料未及半點鐘即行雲散天晴農人大失所望云

△松山▽

一犂春雨

松山鎭由春迄今點雨未落播種爲難至月之二日午後三時密雲四佈迨至六旬時細雨霖霖至十時大雨傾盆降至三日早七點始息田地得潤農民整犂耕種均道好雨知時云

△洮南▽

會長盡職

洮南縣農務會正會長孫東暘自經衆會員公擧爲該會正會長於玆一載對於該會公益事宜首先提倡務祈達到完全目的故現在該會事宜井井有條謂爲盡職不亦宜乎

△撫松▽

陞調隊長

撫松警察分隊長孫錫三因病請假業已照准所遺分隊長一缺當經所長劉德譽以中區巡官周振先調充至所遺中區巡官以本所一等巡長張培福陞充查張君充警差多年幹練有爲作事勤愼接任斯職定有一翻起色焉

△岫岩▽

胡匪滋擾

縣境每値青紗幛起胡匪發生閭閻受害縱官府多方剿捕奈山林深密出沒無常實難斷其根株近又由東牌坊界發現一夥土匪綁去瓦房處劉紹賢入票四名又綁去得貼處王姓人票一名警甲當局已派多兵尾追務必滅此小醜云

訟民何多

縣城人民從來好訟故高監督以事繁雜願屢請將司法獨立現法著成立年餘訟民比昔尤多縱各法官夙夜匪懈而案猶留積推其原因咸云岫境山勢嵯峨地形崎嶇地脈使然又云地瘠民貧故多好訟二說未知孰是

△綏中▽

恭送匾傘

駐綏陸軍步兵第三十七旅旅長趙枚僑五十七團團長郭洪青率領軍隊駐綏以來保衛地面不遺餘力對待商民尤極融洽足徵趙旅長郭團長保民有方紀律嚴明玆者該軍行將開拔各界感戴之餘多擬送區傘以表敬忱日前回民與趙旅長恭送旗區昨五日本縣官紳商學各界特與趙旅長郭團長各送旗幟區傘數事藉申敬意趙旅長傘文曰屯田重望區文曰綏靖邊城郭團長傘文曰汾陽遺範區文曰叔子高風云

△康平▽

卡長逝世

康平稅捐分卡主任侯寶豐年三十許任差以來對於稅務頗稱盡職詎料遭罹不幸於前日被門擋破末指微傷初不爲意當理照事後經毒氣潰發遍身皆腫延醫罔效竟於五月三日長逝詢其家道甚艱僅一老母聞者不勝悽悽云

△寬甸▽

槍決胡匪

有楊某者原在某鄉充當保甲甲丁陡起變心與其同事何某在某鄉强搶數家未幾日即被該保保長抓獲送縣嚴加審訊供認不諱二日奉上峯公文將該二犯綁赴法場槍決云

殉夫未遂

本邑東街劉家甕圈財東劉玉川家頗富有於二年前納某姓婦爲小星過門以來伉儷甚篤惟其嫡妻某氏酸素特高日與其夫爭吵以致互相揣忌更兼其父因其兒女贏膝找此煩累殊不爲是故時加白眼被逼無奈乃將小星搬出自炊前不知何故家庭又起口角閣家老小均怨劉某納妾之非是以劉某萬般無計始生厭世人心乃於翌日吞服鴉片數錢未及灌救旋即斃命當其臨死前將其小星喚至床前謂吾之輕生純係爲你因逼無奈故出此下策倘若有情能追隨地下方不負昔日之戀愛矣言畢氣絕詎料日昨其妾甘願殉夫亦食鴉片錢餘幸經家人查覺急爲營救未致殞命云

△農安▽

取銷上訴

農安住民王福奎因債務糾葛控李樹田於司法公署迭經開庭審訊終以借欵字據雖屬白條確與呈案帳簿字跡相符因而判令還債李以所判其中多有不實不盡之處是以不服原審之判決當即依法提起上訴於長春縣地方審判廳彼此正相持間經友人邵永孚周海有劉朝棟等出面調停公恊李將欠王之債眼同中人如數交清以斷糾葛而免訟累旋經李以案經調處債已還清呈請取銷上訴投呈於原審處諒必邀准云

△扶餘▽

粮船覆沒

糧商鉅號如大成店增盛詒泰昌和福順和等購買糧石甚夥運往長春之法冬用大車夏用帆船二十餘艘開駛下游行至陶賴昭臨近之紅石拉子突遇狂風船如萍飄當即覆沒五艘聞其損失之數除他家不計外以大成店爲最甚云

△下九台▽

郵務整飭

本站郵局局長丁晉卿自蒞台任職以來對於收發信件包裹匯兌無不力求敏捷是以商民咸感其便稱頌不衰如丁君者堪稱郵務中不可多得之幹員焉

△舒蘭▽

租妻找價

三區士紳莊某（姑隱其名）之妾饅係莊某蘭友張紫菴之妻當年艷姿不減西施惟天性風流桑間濮上不乏情人早年曾與莊某送秋波以餌窃玉之客初則花前月下共結同心繼而海誓山盟相携作老不期好事多磨竟被本夫視破當割愛以贈知已從解放而順潮流亦可爲雛兒難弟矣自玆以後莊某財源蒸蒸日上今作富家翁矣詎張某在吉垣所有資斧揮霍殆盡生計維艱于是異想天開函致該處李老恒內云前妻某氏係福人自適莊君大發財源迄今十載未歸分文援照東洋法律每年租價一百八十元共應找付租金一千八百元否則聘請東洋律師訴諸法廳希即轉達見覆云云一時人皆傳爲笑柄云

△密山▽

巡官潛逃

第六區巡官胡子揚某要人之推轂任事以來包庇烟賭隱匿命案貪贓枉法不一而足前因該區官張文翰赴縣面陳要公適轄境人民閆德昌夜間因弄槍犯火悞傷其子當時殞命該巡官往驗借端威嚇詐得賍欵八百餘元三日內竭力籌措僅交三百其餘立欠帖一紙隨帶熟地照三十五垧作押嗣被甲長邱煥廷告發縣長發簽立拘來案該巡官聞信遠颺刻已下通緝令未悉能否獲弋至其遺缺已委一區巡官單維新接充矣

△烏珠▽

醫藥墜胎

本邑恆盛元藥店醫士劉雲峰自稱劉高手言有手到病除之能舊歷三月初八日給許子南之妻診病該氏已懷妊六個月劉竟胆敢用附子二錢五分查藥性賦所載妊娠服藥禁歌蚖斑水蛭及蝱蟲烏頭附子配天雄之句是附子爲妊娠大禁之藥何以該醫不察竟昏憒若是其餘若酒軍三錢枳實二錢五分澤瀉二錢人參三錢生地三錢並有馬銜二錢不知四百味中係那一味藥其他尙有數味字跡糢糊殊難辨識自此藥下後該婦即腹痛異常時已夜深只得暫延親媼看侍約數小時胎兒墮落形體雖全而骨格軟弱次日（舊歷三月初九日）午前胎兒始氣息斷絕許某年將四旬望子情殷今忽遭此意外變恐交集乃仍延該醫來診婦病囑勿以小產告劉診視畢仍曰喜脈再服藥幾服即保平安等語婦母聞之忿不可抑當說明伊女用藥後小產情形並責以用藥殺人等語該醫自知錯誤始抱頭鼠竄而去聞現在許姓已煩多數醫學家品評藥方之成謂藥多温熱大非孕婦所宜該醫聞之恐遭控訴現託魯仲連調說能否作罷容訪再誌

△拜泉▽

拒捕行兇

本邑東五道街住戶張廣德（前張奎武充旅長時當過排長）素以販賣嗎啡鴉片爲生數年間獲利頗鉅日前又運到大宗嗎啡被縣署稽查張子升王子述二人偵知三十日晚十鐘許前往提拿張某竟率一群嗎啡鬼及着軍衣者數人手持木棒向二稽查痛毆將王稽查頭部打傷張稽查見勢不佳逃至東門調來警兵十餘名並派人與縣署送信守衛隊亦派來士兵數名又以電話通知軍警稽查處（因有穿軍衣者幫同毆打之故）該處亦派來官兵十餘名少時一齊赶到始將張某拿獲其餘皆潛逃無踪大宗嗎啡已被其黨羽帶走僅搜出嗎啡一簍有餘當時將嗎啡犯一併送交縣署似此久販禁物拒捕行兇若不嚴加懲處效尤者恐不知凡幾矣

△木蘭▽

遺愛在民

駐本縣山林剿匪步兵三營營長劉鴻儒因本縣匪勢猖狂退則負嵎自固出則到處綁搶雖各軍痛剿無如胡匪出沒無常大有聲東去西鞭長莫及之概以致散伏各處毒入膏肓針砭莫施劉營長自願力罪然亦不得不盡我軍人天職故其接防以來未得一日安閑時出追剿又念縣城乃根本要地尤屬可慮故將本屬駐濃濃河十二連連長牛若愚調木並九連担任城防以策萬全牛連長前已督隊來木因該連長在濃駐防保商衛民紀律嚴明馭下有方商民感戴百口一詞此次奉令調防挽留無術感念之餘各界公製紅綢綢區額兩方一曰塞北長城一曰覘山遺愛德政旗一對經被處商民代表隨隊恭送來木入城時區旗飄揚鼓號齊鳴隊伍整齊頗極一時之盛當抬送該防所懸掛以作商民永久紀念云

人事通訊

▼字數不得逾四十二字
▼括弧空格亦照字計算
▼回答由本人直接郵遞

◎朱敬齋譜弟鑒現棲何所榮膺何職乞便示知爲盼（奉天兵工廠槍廠機關槍部王明武啓）

◎賀西園譜弟鑒自別之後未知榮任何職及何地址報示知乃盼（奉天兵工廠槍廠機關槍部王明武啓）

◎張紫恩兄鑒自嫩別後未通雲箋聞聽在蘭西縣充當巡官某駐所未詳同信爲盼科洛三區李秀芳間

◎張秀峯鑒自嫩警察所別後言說赴省迄今數月永未通函見報速覆嫩江科洛警察三區李秀芳妥

◎郭樹聲鑒由嫩江警察分發數月未函今在何處充差所任何職回信寫要嫩江科洛三區李秀芳便妥

◎昔日西豐諸友鑒魚沉雁杳渴想彌殷現在何處供職祈賜覆以便通函洮南洮昂鐵路局材料廠渠楷啓

◎黑山金玉琪鑒刻在何處充何差事速爲函知爲盼（東省鐵路松花江站騎兵第十一團團部陳新三問）

◎劉士秀弟鑒前在奉天六十六團迫擊砲營一連二排自奉郭倒戈後不知何處祖父想甚速賜家信

◎陳恢久兄鑒昌圖別後九年未面現不知做何事業望見報答復（奉天同善醫科專門孫廣義啓）

◎呂申華兄鑒昌圖別後瞬息數年現不知在何處望見報答復爲盼（奉天同善醫科專門孫廣義啓）

◎王桂琴又名喜如別後杳然想念無已現住何處近況若何盼速來信海拉爾戲園包伙人楊姨付通訊

◎各戲園全台名坤衆位老板均鑒如知王桂琴又名喜如下落請囑來信爲感海拉爾戲園包伙人楊氏拜懇

◎趙慶餘兄鑒遼開原振東醫院數函未覆詢知去歲入伍何處充差見報賜覆開魯四十三團常翰忱訊

◎馬友然先生鑒數年別袂念念昨聞先生在八面城從事軍務請來函示知（公主嶺關東報吳寶符啓）

◎解玉書賢契鑒自洮濱分袂不勝念念未知貴軍現駐何處並近佳示知爲盼臥虎屯包權詢

飛沫新潮

劇詩論

（余上沅）

戲劇有兩個元素一個是仿效一個是節奏仿效是客觀的你受了自然和人生千變萬化的印象於是揀擇判斷而歸納到最簡單的原理結論要解釋這個原理或結論寫實派的編劇家便在浩如烟海的人生中找出一段故事來作他的示例他把平時的客觀印象拼合起來使他成爲一片而這片人生在一般人的經驗裏於有意無意之間必定是早有過同樣的印象即或沒有同樣的印象也因爲他摹倣的是自然和人生一般人就易於受他的印象把他納入經驗裡面去所以建設在倣效上的寫實劇有他的邏輯凡恰合邏輯的作品在理智比較發達的人看去便如拿二加二得了四一樣的滿意再不會發生問題

節奏却不如此因爲他是主觀的是建設在情感上的祇要你有了一個情感的衝動你就不知不覺的會足之蹈之手之舞之或是洒淚滂沱嗟嘆噓唏這個本能是天賦的不是外物刺戟的反應譬如你見着笑的事也許我見着了要哭你以爲醜的東西我又以爲美這類主觀的見解和行爲不能受邏輯的支配不能受理智的範圍也許他也有他的定律他的邏輯但都是超乎自然的超乎人類之經驗的沒有二加二得四那樣簡單

節奏是抒情的自然有他抒情的節奏人類也有他抒情的節奏天不老老實實的安靜着却要有晝有夜夜間有月月又要不圓有缺有了春秋却又有冬夏有了風晴却又有雨雪！人也不老老實實的安靜着偏有生老病死喜怒哀樂又有引吭作歌翩身作舞的時候！這些自然的情感人類的情感却都由人把他造成了神又拿神做中心去歌唱起來舞蹈起來神是人造的歌舞也是人造的　（未完）

廣告

恭頌 雙城警察拘留所看守長之德政

吾雙城警察拘留所看守長苑君香閣係奉天警界中之熟手也年隨金縣所長蒞玆雙邑當即委任斯職到差僅月餘而口碑嘖嘖然足徵縣所長用人之得當亦苑君盡心厥職所致也試即優待我犯人等之慈善略爲頌之所有拘留所之犯人均係一律待遇每日飲食料至於對待工作勞逸平均絕無偏枯再於犯人期限將滿尤必預先聲明勉致多延時日種種隆情無以爲報用敢登報頌揚藉報謝忱爰數言以誌不朽雙城縣警察拘留所犯人郎義胡瑞符張保林劉占元高云縈張福海謝仲唐慶鳳王富有張玉亭蔡永祿閆振三張顯龍石永祥鄭榮孟廣池劉長鳳張樹勳洪業任福德池文峯楊青坡馬香九張海先任福桑永鑽李林貫韓沭恩恭頌

敬啓者敝公司集合鉅資創辦多年承攬建築中西樓房以及洋灰鐵筋各項工程聘有優等工程師選派素有經驗之監工員專爲顧主設計繪圖測量估算揀選精良工堅料實久承各界所贊許倘蒙賜顧請惠臨敝公司接洽爲荷

阜成建築有限公司謹啓　大西邊門外電話一一八七

奉天醫科專門學校招生廣告

考期　七月十四五日
科目　英文國文數學（算術代數幾何）中西歷史地理
資格　中學畢業
年限　六年
簡章請向奉天小河沿本校函索即寄

京奉鐵路管理局通告

爲通告事本局關防及局長小官章於三月二十二日爲丁局長攜帶赴京當經王代局長呈請交通部飭鑄迄未發局玆爲便於辦公起見另刊木質關防一顆文曰交通部京奉鐵路管理局關防又局長小官章一方文曰京奉鐵路管理局局長業於本月二十二日啓用除分別呈報行知外所有前項舊關防及官章應即一律作廢如有在三月二十二日以後蓋用舊關防官章之文件本局概不負責務希各界一體注意爲要

局長常廣鈞　副局長鄒致權啓

恭頌奉天第一游擊隊第二團第三營營長孫公錫鈴剿匪救護民票之德政

我瞻地處蒙疆設治未久甲蒙荒村落寥稀良莠混迷向稱匪藪數年以來盜賊蜂起出沒無常綁掠姦殺慘不堪言縣境居民受匪擾害者擢髮難數農人李德森亦在被綁之內於夏歷三月二日有匪首局勝等二十餘名闖入一家將民綁去索要槍械子彈欵項甚鉅小民正値急措無方幸我營長孫公錫鈴帶隊追擊至一區七撮房屯與該匪相撞痛擊數小時官兵奮勇救護民票一名擊傷匪夥數名匪勢不支遂即逃竄當將民票帶至縣街立取保釋放未曾受謝分文民等伏思由死得生脫出虎口頗皆該營長之所賜也受惠良多感佩無已不忍緘口謹登報端聊申謝

瞻榆縣第三區農民李德森謹啓

天津商部註冊靈芝商標　馮氏一丸斷癮之救苦金丹

▲直隸省長頒給嘉獎▲山西省署核准備案▲天津警廳化驗註冊▲太原警處出示保護▲津埠官紳允予提倡▲駐津領事均極贊揚▲各拒毒會試用有效▲風行海內五十九年

此丹專戒嗎啡針毒及鴉片烟癮無論新吸舊癮服藥一丸（照用法）或分着用三丸（分用法）均能斷癮除根不吐不瀉痛苦毫無且飲食驟增精神煥發已呈奉△警廳化驗註冊復經△天津烟台濟南鹽山河間寧津完縣濮陽黃縣沙河安國昌黎唐縣宣化遵化故城阜平汝南唐山成安定縣樂亭內黃安邱鉅野威縣南宮容城寧晉西吉城典寧鄆鄢淮安中村集鄉城沙溪蓮源等四十一處拒毒會試用成效卓著戒除者已指不勝數收到各處謝函證明書△前會逐日在天津各報披露每付僅收回藥本現大洋一元△本堂爲輔助拒毒起見如蒙各省縣鉅拒毒會函購者價目尤格外克己以書濟世之心△恭請外埠函購加郵費七分△不通滙兌處藥資及郵費可用郵票一百一十三分替代△本堂出售此丹已歷五十九年非似市上藉廣告售假藥騙錢欺人者所堪倫比是以本堂印有（功效說明錄）如將此廣告剪下附郵票二分寄至本堂即奉上一份

天津西馬路宣講所前八十號芝堂馮家藥店謹啓

施送益世保胎膏此膏專治小產滑胎一症靈應異常百發百中函索只收寄費四分

奉天紡紗廠啓事

各股東均鑒查本廠民國十四年份紅利每股應分奉大洋十七元省城各股東紅利由奉天總商會轉發安東各商號紅利由安東總商會轉發各縣股東紅利除新民縣暫行緩發外餘均由各縣公署轉發即希持紅利摺前往領取爲荷

夾荒蒙民來奉呼籲

達旗所屬夾荒一帶有蒙民代表二百餘人來奉晉謁向達王府呼籲緣蒙民向墾王荒以養身家頃因官府擬將此地出放并將從前私相典當之地概准驗照粘特別新契以致狡黠者趁勢奪業勾串蒙痞私捏白契倒退年月肆意典當現更毫無忌憚竟將他人熟地屯界憑空捏契一齊典當由去秋即有繩丈員迭帶同包段之人將所有熟地概指爲荒給與奪籌今開出放在即來察地者尤夥查此項夾荒早經公家議定歷留蒙旗以爲安插蒙民之用其內原有四十餘屯相沿二百餘年自出放站道双山各荒迭次移民計今數萬餘口全恃此地生活今果實行出放逼至無路暫死不能承認云云

尋人廣告

玆有劉松年又名劉喆號伯三係揚州邵伯人經其生母苦求代奉謀事寓在我處三月十八日盜錢潛逃竟多天無有踪影該人南方口音身段不高尖削臉面眼匡略紅兩耳聾皆有害症且有一耳聾底害症未愈並且耳聾臨跑時身穿黑布棉袍青緞坎肩黑袜黑鞋黑褲如蒙當世留意諸君照上開將其尋獲送到謝奉洋一百五十元儲欵以待决不食言

奉天大東關都統西胡同一百六十八號王寓啓

湖西至烏珠密河納租地四坰五畝因避匪丟……無論中外國人拾得概作無效特此聲明　同賓縣東金峯山張萬財啓

森川琴詩　院長　醫員　章　電話日一三四六　中二五二號

于道尹來函感謝

黑色補丸

瑞有氏大醫生台鑒鄙人所患虛弱之症十有八載溯自光緒二十五年以轄芸棉力應親民之職妹有未逮以致心勞日拙此虧損之原因也迨至三十四年辦理鄂魯河等處金鑛事宜是時該鑛本屬殘敝之餘且有興盛之勢如此鄰若不極力擴充以臻發達之地步無以自立是以晝夜籌思竭盡棉簿之力始見成效五載之功與官廠成間是之理而鑛務雖成心血已竭由此元氣大虧惟日服蔘茸以養殘軀耐能支持至民國三四年創辦梧桐河金鑛犧牲心血財力以致累家破産舊病復發一臥二年不起凡虛弱之點均皆現症幸在家中調劑得法始慶來蘇至民九復遊江省承蕭公柳莊觀察之邀辦理黑河金鑛既奏青睞以我爲識途之馬柔在鄉誼碍難推却於民十接辦是鑛至八閱月被匪擄掠全廠一空由此相沿四年之久該鑛演成胡匪之藪十日一來五日一往官兵亦然辦鑛者日坐愁城無所措手於是焦慭萬狀復添心悸之症百補無救虧損已達極點纏綿至民國十四年冬季房弱不支服藥不靈幸閱報章見瑞有氏大醫生黑色補丸之效果當購半打服之至一月之餘行止異於尋常每日加以八段察之功日見强壯服至六十餘日其病霍然然該藥不亦神乎理乎予受東良深殊難緘默特肅蕪函以鳴謝悃並附小照以証精神之優盛而烟　貴藥之神奇也特此佈請　公綏

前黑龍江東道尹兼鄂金鑛總辦　于邦典　鞠躬　三月八日

瑞有氏黑色補丸專治勞心過度房勞過度破身太早陽痿絕嗣腰膝痠痛多年白濁或婦女白帶凡由腎虧發生各症服之均有特效黑色補丸每瓶一元每打十元各大藥房洋廣貨店均有出售

總經理哈爾濱道外十五道街韓奇峯大藥房

（購藥者注意）認明瑞有氏黑色補丸

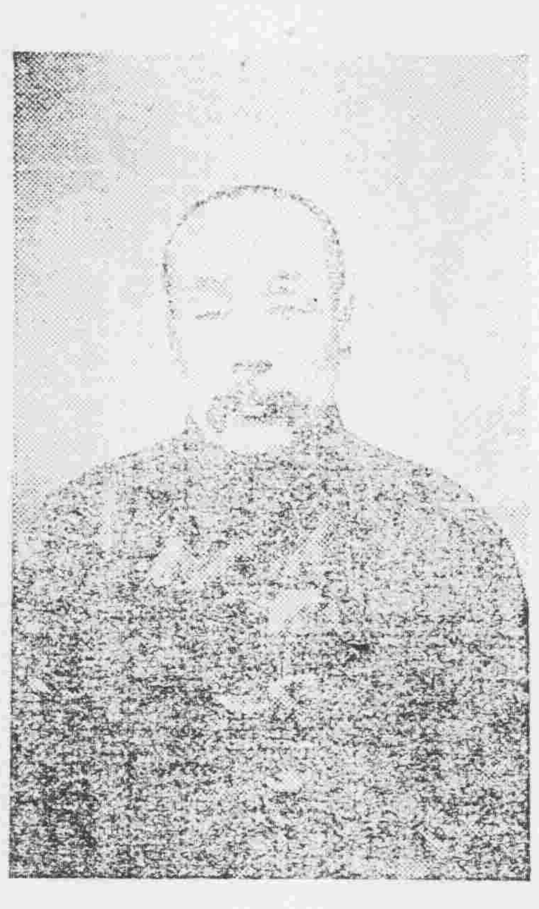

杭州胡廣泰綢緞雅扇批發莊

本莊向設奉天省城翰墨軒胡同批發蘇杭本作自製各種雅扇已歷有年所舊歲兼營杭州本廠機織各種綢緞如國華緞鐵機緞及綾羅紗紡線春華絲葛文錦葛等花樣新鮮各色俱備去秋因原址房屋狹小遷移至小西門裡北大門胡同內交易旋綠時局關係外城客商容或未盡週知爲此登報聲明如承光顧格外克已貨價之高下一經涖臨評較便知

中國電話暫借八零三號

清水式推米機

在東洋推米機的首創能力很大着實在能力很大着的著亦竟在第三回東京發明品博覽會推米機十六種能力比較試驗最高成績得着月桂冠的獎彰就實在是吾清水式的推米機哩

但在中國推行予爲獨一的利器

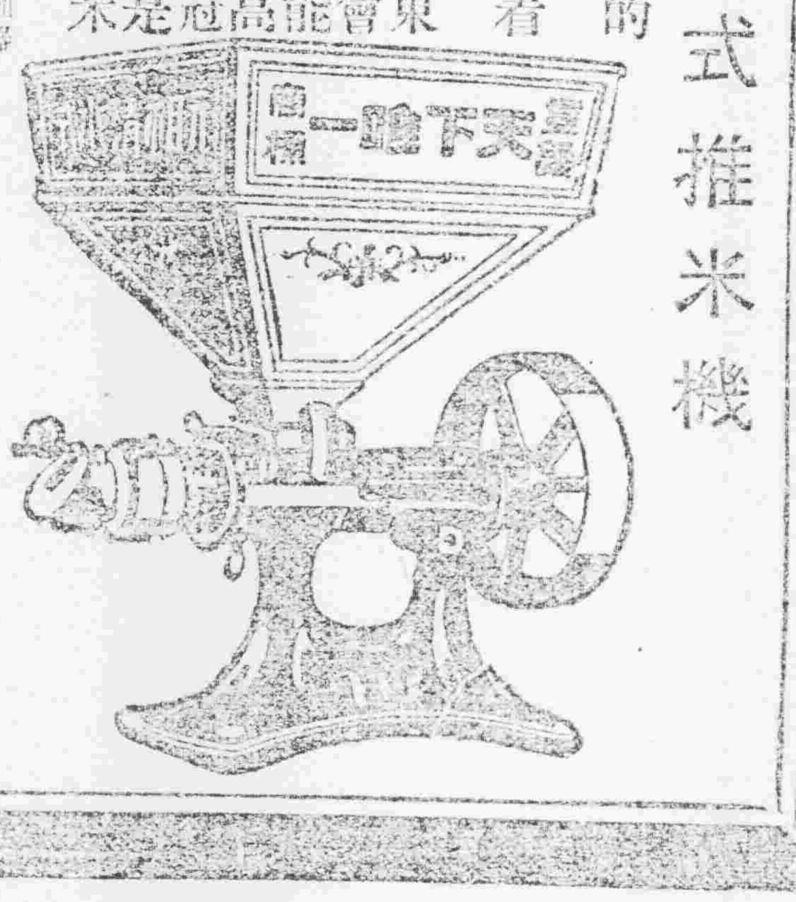

天下唯一清水式推米機滿蒙總代理

奉天新站三層大樓　合名會社　藤田洋行

請用家庭最高良品

珞玲香皂

啓者敝號創設多年精製各種香皂久爲中外國各界所贊許今又詳加研究費盡多年腦力創製珞玲香皂一種純用精美極高無比之材料尤不惜重資聘請西洋化學專家化驗而造成潤滑誠潤濃能治年涵家庭刺雀斑等疾用之日久不但有益於衛生且能增容顏之艷麗誠潤膚美容之良品也其味氣芬香多更能久耐延長故用者無不稱揚絕非他種香皂所能比擬者也望諸君速購一試方知言之不謬也

珞玲香皂環球知道
味氣馥芳人人稱妙
滑細潤膚能治雀瘢
原質精美日日倡銷
用錢不多受益非小
如蒙光顧價值公道
各界速購歡迎企禱

總批發處奉天廣昌源謹啓

各埠洋廣雜貨店均有代售

延壽三十年

中國人民有辦事能力之時期、平均在三十年至四十年、此時期後、骨節筋骨漸堅硬不靈、腰幹日見屈曲、纔現龍鍾老者之象、無能耐勞、欲享康健快樂長生之福、奚可得哉、

第威德補腎丸、乃經許醫理精製之化學及醫士所發、被指爲延壽藥劑曾詳加研究、故此丸能發展全身肌肉、造成清潔血液、防止虛弱免除疾病及未老先衰等情狀、

壯年者

服之、腎部康健、血液清潔、身體强壯、人身主要機體、常存幼壯情況、不致易於衰老、

老年者

服之、得恢復體力腦力、增加各部效用、血液清潔、壯旺活潑、得多享二十年壽齡、安泰無恙、

幼年者

服第威德補腎丸、身體及智力均得相當充份之發展、

請附郵票十分、索取此衛生益壽靈藥之試服樣品、即由貴埠藥房購用整瓶亦可、

價目　大瓶二元七角半　半打十五元　小瓶一元五角　半打八元

東三省總代理 營口 源來盛洋行

獅子牌牙粉

LION

粉裝分大袋特大袋平罐裝美國裝鋁筒裝有白鋼裝

82-11

空瓶即實効

張家姐々對李家妹々說、「倆可知道我們的弟々爲何會這麼肥頭胖耳？却有個大々原因：他天々吃飯菜中必用味の素、所以滋味一好、吃得很多、自然而然的就這麼肥胖了、倆看他手中的瓶一空、他身體也强壯了！」

調味精粉

寰球無二獨占斯界之理想的

味の素

（味之素）

各地雜貨舖海味店均經售就近購取是荷近有奸商濫用假貨者務賜顧諸留意是盼

C—86

小說

馬雷魯公的門（史蒂芬孫著　崔廖桂譯）

鄧尼士的年齡。尚未滿二十二歲。但他常以成年人自視。且已受訓練有素入伍的騎士。在此戰亂時代。少年人多早受軍事教育。如某人曾歷過戰陣。殺過敵人。並知曉一二種軍略。他無論如何驕矜。高視闊步。人亦能原諒他。鄧尼士審慎的用過晚餐。小心乘上馬。心中計劃安了。天晚時出去拜訪人。這不是一種聰明的行爲。他莫如留在家中。擁爐而坐。或安然就寢。因此時鎮中。滿處都是勃爾根底與英格蘭的聯軍。他雖然有護照。但遇事時。亦似乎不甚有大效。

一千四百二十九年九月時。天氣已覺寒涼。一陣陣帶細雪的暴風。滿城中急刮。乾枯的落葉。飄飄沿着大街亂飛。各處門窗。多被刮掉。軍隊在屋中晚餐。歡樂的聲音。亦被風刮去。夜之神。不久到來。在尖塔頂上。飄舞的英格蘭國旗。漸漸暗淡。上對着片片飛雲。宛如一個小燕。在濛濛無際的天空中懸着。天愈昏。風愈起。在大道中。山谷樹稍上。吼吼直叫。

鄧尼士匆匆急走。不久便到他友人門前敲門。他心中打算稍留片刻。便及早回走。但他的友人熱心歡迎挽留。以致躭誤。及他站在門限上告別時。已早過半夜多時了。同時大風又刮起來。四外昏黑。宛如陰世。天空中一點星月光也不見。鄧尼士對於茫無頭緒的沙園兩谷城中的街巷。很生疏。雖在白日。他亦時常迷途。如此黑暗夜中。不久便不辨東西南北了。他心中記住一個標準。就是必須升一小土山。因他朋友的住宅。是在山之尾部低處。他的住所。乃在首部高處。一所教堂尖塔之下。按着這個線索。他跌倒起來。摸索着向前走。到平坦地方。他便站住。手摸兩旁的牆。眼望着天空。休息。在一個生疏地方。昏暗夜間行走。實是一種難堪的境遇。（未完）

紀實　誕日（鮮文）

春神已把綠意佈滿了人間。一切都著鮮麗的衣裳。活潑而跳躍着。花兒紅了。草兒綠了。聽。鶯兒唱了。燕兒語了。薰薰的暖風。吹透了大地。牧童在山下騎牛。漁翁坐河邊垂釣。而南阡北陌間。已好多的農人都鞭檣斥牛勸他們的工作了。

一間向陽的屋裏。日光由窗鏡斜射在西牆小櫃上。光兒折到紙棚上。小貓在鏡旁假寐着。他並沒注意着一個老蒼蠅正玩弄他的白鬚兒。小燕誤入了屋中。找不着出路。在棚下亂飛着。唧唧的叫。灰兒被砸落在地下來。

媽媽在北炕頭正縫衣呢。她低着頭右手拿着針左手拿着衣一針一針地用線連。有時還用牙咬咬鈕兒。

我和八歲的炳哥在地上用銅錢扔着坑玩。我勝了便打他一下。他勝了也打我一下。在地上來回的跑着。媽媽不時的嫌有風兒。叫我倆上炕去玩。』

我小心裡想起來了。原來媽媽前天說今天是我的生日。並且要給我煮兩個雞蛋。

我決意不玩了。於是走到炕沿。仰着臉對媽媽說。

『媽媽。你不是說今天是我的生日嗎？快給我煮雞蛋去！』把銅錢丟在媽的懷裏。

『對呀！孩子。你要不說我還忘了呢！』媽媽放下活計。下得炕來並拍拍衣衫。把披下的頭髮以手攏上去。這時炳哥已跑到外邊去。

媽媽拉着我手說『走！我和你煮雞蛋去』我樂着跟媽走到廚房裡。媽媽囑咐說『小心別叫秫稭絆倒了！』我很自信說『不怕呀！』

左面是碗架右面是水缸。媽媽由水缸底下拿起水壺來。灌了一些水。由碗架裡拿出兩個雞蛋。放在壺裡。完了坐在爐上。底下燃起火來。呼呼的響。火焰直往上冲。我覺得很熱。在爐旁蹲着。

『媽媽。怎還不熟呢？我要吃！』我小心非常着急。忙帮着添柴兒。

『別忙！一會就好了！』媽媽安慰似的說『你沒聽响拉嗎？』一响就快熟了！

『响。快响！』我塞一堆柴。於是便大冒起烟來。媽媽一面夾說我。一面把門開開出了烟。

水沸的聲响很大。我嚷着說『熟了！快拿……』媽々看鍋下蛋回來了。她說『是熟了！不用再燒！呆一會就拿出來！』

燈火熄了。媽媽把壺提起來。隨後把蓋拿下。兩個雞蛋正在裡亂滾呢。用杓兒盛出來放在涼水碗裡。我忙去拿一個。誰知燙壞了手。又扔在碗裏。發出聲來。媽媽以爲碗打了。方放下水壺便過來說『不忙！我給你剝開皮。你好吃！』於是她拿着蛋兒領我進屋來。剝開一個。我恨恨吃了。而那一個還沒剝完皮呢。媽媽說『吃東西太急了！不要那樣！多不好呀！』我聽着無事一般。不理會。媽媽剝完這一個雞蛋。放在我手裡說『給你吃吧！』我正在吃時只聽媽媽說『好拉！吃完骨碌骨碌就過去了！—這是個命！』

甚麼命不命的。我小心快樂的就是『吃』好呵！

滿地的雞蛋皮。媽媽上炕作活計去了。叫我掃。我也沒有掃。

『好！』炳哥進屋看見了便這樣不樂說『那不行！誰吃雞蛋沒給我！』

『我沒有』出聲。只瞧着媽媽。

媽媽說『他過生日了！給他兩個雞蛋吃。你過生日不也吃了嗎！』

炳哥對我笑着說『骨碌骨碌就過去了！你已七歲！』

媽媽叫我去玩。於是我便和炳哥到野外看插秧去；

△　▽

然而飄泊異鄉的我。

今天。仍是三月十三呵！

兒時的情况！

已百思而不可得了！

已百思而不可得了！

筆記

▲文藝叢考再編（續）（陶明濬）

體性

所謂繁縟者。博喻釀采。煒燁枝派者是也。余謂文章之體。隨在而不同。有宜於簡者。則以簡爲貴。有宜於繁者。則以繁爲貴。說理之文。貴簡。不簡則詞愈多。理愈不顯。文極以理爲主。理之所到。詞則隨之。理之已足。詞亦可畢。倘使陳理不過一端。而措詞則有千百。是末大而本小。主弱而僕强也。於義不順。故君子以爲戒。記事之文。當簡者簡。當繁者繁。即以廿世史而論。宋史過繁。固爲人所詬病。新五代新唐書之簡。後世讀者。亦引以爲訾。故記事之法。不必有意於繁。亦不必有意於簡。當詳則詳。當畧則畧。夫小說短書。易爲埋落者。要亦掛一漏萬。缺畧太多。讀之不徒於知。不讀無損於明。一時名士沒引。後生爲其光價者。要自有其眞。不在區區剪裁刪削之功能也。若夫詞賦之類。本才之所發。情之所極。繁縟二字必不能免。細細敷陳。曲曲刻畫。爰動沖襟。而舒文覺。因不能從而非議之也。故詞賦一類。虛詞濫說。即相如亦不免。豈惟不免。好正在此等處。倘必事事求直。字字有據。則日記賬簿。比較爲核實簡當。人豈耐觀之乎。今人才不逮若人。而好揣摭利病者。動以繁縟爲戒。以之爲說理記事之文。尚可。而不明瞭。不詳備之祇。已不能掩。問其此種用意。於人何有。人亦於汝何有。師心自用。巧飾所短而已。試取漢人之文。相如子雲等作。若以今人文法。刪其字句。歸納節縮。則字字可刪。語語可節。剪爪穿耳。謂之金人。其誰信之。冥雲大椿。樹之大。而詩之長者也。使去其技。剪其葉。則童童然。有槁萎之感矣。安得蔽千乘。蓋萬資乎。漢魏詞賦。今稱之曰樸茂。樹不剪伐。所以茂也。使折技敗葉。安得有此其大哉。或謂林木如市。弗加於山。魚鹽蜃蛤。弗加於海。而何以繁縟爲。曰山而無林木。則必無若蔚之觀。海而無魚鹽。何以稱廓遠之量。詞賦而不繁縟。則何以見才。何以達趣。韓昌黎文作哉。千古似無二詞。然其二爲賦。及他賦。何以無人稱道。非以搉倒太過。令人索然意盡矣。文體非一端。固各有所當耳。

童話

▲花花之夢四（一）（小天）

距現今不知幾十年前。或幾百年前。甚而幾個月前。我不知如何。我走到了一個城市。那城市好似一般偉人腦裡所想的天國。用磚石來建築了。從來未曾有的巨樓。用灰砂來修造從來未曾有的馬路。拆毀了人民的居房。別闢了花園蓮池。於是那裡使人傑而地靈。頓時呈露出來文明氣象了。因爲這座城是在一塊漠野的中央。所以一般漠野裡如睡初醒開化的土著人。都想進入這座城裡來求幸福。最重要的。他們自動的把思想來解放。果然能隨慾求而皆門了。從此他們崇拜了強權。登時忘却了公理。恰好風雲際會。那乘時而來的人們。便果眞當了一個偉人。因此那城兒遂作偉人的城。那漠野遂作偉人的漠野。幾乎偉人今後永爲城之君。野之帝了。然而偉人他有無數的夥伴。這些無數的影作。他們却能個中了然偉人的天能。及至他們獲得了機會。也想試展他們的天能。倘使他們的天能。一施展一實現。便把這漠野或城市給點綴了許多花花出來。

第一。我聽說一位無名的偉人想作英雄。他甘願把他的夫人贈與一位無名的偉人。因之那城裡無形中開了不少美麗的花。第二。我聽說那位夫人終被無名偉人。活活打死。因之那城裡無形中脫落了許多好看的花。然而那花雖然葬在泥中。或者腐在溝內。這等芬芳腥臭。已然充滿了大千。給人類的耳目攪擾倒了。即使他們都是人間的黃花。算作過去的事跡。然而打開黃花的一頁。好似我們讀一頁古史。這眞令人恐怖。讓人戰慄呵！

我們不曉得他們怎樣的萬能。居然。他們便獲到了如日如星的怪異東西。這等疑問。就像你們不知如何恐怖了病死一樣。歸終你們怕病死。還得病死。也像我們不願意他們得若如日如星的怪異東西。結果他們仍然得着了如日如星的怪異東西一樣。但是他們如何得的。那都無憑察考。然而得了那東西的經過。却費了無名偉人的若干心血。及至得了以後。還飲了別人許多膏血。最後更至被他吻了自己的苦血。支配得他們永不復生。

我曾看見了那位永不復生的無名偉人。他先前活着的神色。兩目灼灼。幾乎觀透了古今的世界。他忍性當無匹的英雄。他看透了這城裏的羣衆是行屍走肉。他是聰明絕頂未有的新人。（未完）

別錄

▲課餘文藝（續）（東豐四平街小學校高三級課餘文藝社）

▲一對相愛的（白話小說）（楊顯忱）

一個四月間的晚上。夕陽沉沉地墜下。幾點殘霞。從遠上背面。映上天來。被晚風曳動的楊柳枝兒。帶着狠濃綠的顏色。和着露水。向晚的裏一滴一滴地滲下去。好像似鋪在一幅渾紅的紙上的樣子。是絕妙底工藝。

他和伊來了。一同站在小橋頭上。伊的頰兒。豐滿的狠。伊的提兒。美麗的很。伊的眼睛。不住地看着他。他和伊。相對無語。狠寂寞地站着。兩顆心兒。銘到一起了。他兩是同校讀書的。家庭是僅僅地隔着一個短牆。每天早晨。各自由家裏出來。一同去上學。每天晚上。又要一同回來。便在小橋上。玩花聽鳥。等到興盡的時候。方緩走開。原來是一對相愛的。

有一天晚上。他先回來了。但是伊還停在家裏。今日不曾上學。他精神上很表示一種悲淚底樣子。一個人在橋頭踱來踱去。正是徐徐微風。很和靄地吹着。送來一陣極悽慘而婉轉的鳥聲。狠圓滿的月光。也帶着極舒快的樣子。却像似和他表同情是的。他便想道『伊是何等美麗！伊的頭兒臉兒身兒手兒……何等地動人！想起來。伊的樣樣都使我喜歡。伊的性情也溫柔』他想到這裏。回頭却不見了伊。他便如有所失。

『伊不來了！伊永久不來了！伊受了家庭牢獄底桎梏。强配了別人。是作什麼旅長少爺的終身伴侶。伊……伊……伊自沉在花園中的魚池裏面。伊不來了！伊永久不來了』！

他得到這種消息。心痛碎了。比沉在水裏的滋味。還難過的多哩。他往來橋上。只見流水冷冷地響着。山雀都寂寞無聲地歸了窩巢。小橋底影子。也狠無聊的落在水裏。他便又想像他那死後的伊。

閒話

▲近日最接近之物與人（陳元凱）

人在社會上。凡目之所視。耳之所聞。皆是接近之物。言語所能達。往來所能及。皆爲接近之人。惟是耳目所及之物。亦衆矣。言語往來所接之人亦夥矣。不甚關切。雖爲接近之物與人。非最接近之物與人也。故無論如何寂寞。如何蕭條。亦必有接近之物與人在焉。

余現在北票備書。埋首室中。外出有數。似無接近之物與人矣。然諸訊有劉君。司錄有王先生。惟二君皆出身學校。待人亦極和平。尙無甚感痛苦之處。除二君外。日所手罄目往之物有四。隨從之兵有二。均於是感痛苦焉。玆列於左。並述其性質優劣。

接近之物

管城子　抑揚如意妍媸隨心。

即墨侯　長其體。方其形。不惜磨頂放踵。有墨子之遺風焉。

楮先生　舒卷惟時。休短合制。

石先生　剛柔得體。方圓中式。即墨侯之良友。管城子之知音。

接近之人

A丘八　係北鎭人。生性蠻橫。不曉事理。

B丘八　山東人。腦筋既單。行事亦野。

以上所列。一爲最接近之物。一爲最接近之人。物無知也人有知也。人似優於物矣。然自吾受痛楚一方面觀之。則A B二丘八。雖爲有知之人。反不如無知之物。夫物固無知者也。而使令惟己。心中抑鬱。且可藉此以發揮於文字。亦消遣之良品也。而A B二丘八。渾渾噩噩。獉獉狉狉。如木偶。如泥塑。遠遜於物矣。告之以事理而不曉。不如管城子之抑揚隨意也。論之以規矩而不明。不如即墨侯之立體方形也。指東必西。使此還彼。不如楮先生之卷舒惟時。性質野蠻。非常強硬。不如石先生之剛柔得體。而其差於見物者。衣冠已爾。言語已爾。他吾未其異於物也。彼物雖無知似瞭人意。余向與此輩爲伍。即感痛楚。今日者。A丘八則欺吾之新來。B丘八則蔑視我之階級小。其感痛苦。尤甚於物也。孟子曰。人與禽獸奚擇哉。余以此輩。實衣冠之禽獸。故莫與較。因最接近之物。而念及最接近之人。得一種比較。筆以誌之爲彼野蠻輩警。且爲己勉也。

戲評

▲時下都門名伶評（續）（非非）

王幼卿。鳳卿之子。瑤卿之姪。腔調得乃叔之眞傳。而嗓且較勝乃叔。惟扮相做工均平平。加以臉上無戲。故以之唱青衣。尙可勉强。演花衫戲。則殊失戲情矣。』王伶演『汾河灣』一劇。尙有可觀。

武生。都門武生之派別。原可分爲三。即俞菊笙（京人呼之爲俞毛包）黃月山（綽號黃胖）李春來三派是也。然黃派武生。如李吉瑞。楊瑞亭。瑞德寶。馬德成諸人。今多出演津滬。故時下都門武生。僅存俞李二派而已。俞派武生。此派以菊笙爲宗。現在都門。最負時譽。玆分述於左。

楊小樓。爲俞派武生之健將。亦時下都門武生中之巨擘。西太后曾呼之爲。楊猴子。小樓之父。名月樓。昔日伶界武生中之赫赫者也。小樓既得乃父之傳。又拜俞菊笙爲師。故其藝極精。長靠短打。均能登峯造極。且小樓軀幹魁偉。演靠子戲。極能帶出一種大將風範。短打則又輕捷靈便。洵不愧楊猴之稱。唱口以搖板爲最佳。餘亦娓娓動聽。念白淸楚。字無一漏。做工細膩。能將戲情描寫逼眞。其站立無論轉移何種方向。步式均作丁字形。故其姿勢之佳。爲伶界冠。惟小樓於劇中。好云『這個』二字。是其小疵。蓋於思索時。而云『這個』二字。固足表思索之情。然若云之過多。則殊嫌累贅矣。余曾聆其『落馬湖』於一劇中。而『這個』兩字。竟云至十八次之多。斯不能不爲小樓疵。又以嗜阿芙蓉之故。遂使慵惰性成。於武場中。時多減場之病。斯又不能不爲小樓疵也。年來雖欲挽回前失。然年華衰邁。來日已無多矣。『水簾洞』『安天會』『落馬湖』『連環套』諸劇。小樓演來。頗得時人稱譽。而與梅蘭芳合演之『霸王別姬』尤稱當世絕作。

尙和玉。小樓之師兄。初師俞菊笙。繼又師張增明。其演戲能按南規。而無偷懶之弊。雖盛暑登場。亦不拭汗。不打扇。不飲水。其守規之嚴。今伶界少有其匹。台步工穩。做派老練。雖小樓亦不能過之。惟唱以倒嗓。致多不佳。扮相身段。確帶大將氣概。亮相靴底。均極漂亮。故演靠戲最宜。武工中以劈刀爲最佳。所演『四平山』一劇。最爲社會歡迎。（未完）

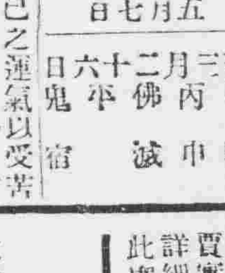

五月七日

舊三月二十六日　金曜　丙申　佛滅　平　鬼宿

▲一白之人自損自己之運氣以受苦勞之日東坤辛吉▲二黑之人勢如天馬行空大吉之盛運日也巽丙坤吉▲三碧之人薄利之日起投機心大招大敗乾壬乙吉▲四綠之人作事疏忽幸運之神自遁乾艮壬吉▲五黃之人雖有難亦有大助而立身之日西東巽吉▲六白之人戰戰兢兢身心不安之日外出注意艮西巽吉▲七赤之人進固吉惟宜防範不虞之事巽坤乾吉▲八白之人願望成就之日入學賀名移轉皆吉西丙辛吉▲九紫之人運雖遲遲能勿急及昔則伸艮乙西吉

廣告

黑龍江省廣信公司啓

爲通告事查敝司發行之週年四釐債券原定每年舊曆四十兩月爲付息之期玆查本年舊曆四月第一屆付息期限轉瞬即到凡存有該項債券者即希按照定期（即舊曆四月一日起至三十日止）向敝司或所屬各分司號持券領息自必照章付給倘有過期未經取息者應准於第二屆付息期內再行補領平時恕不照付特此通告週知

上海最著名之大商店
奉送樣品

如將此廣告裁下並匯現大洋一元即贈值三元之眞金嵌寶戒指一只如匯二元即贈值六元之眞金嵌鑽戒一只或眞金項鍊一條連翡翠雞心一只如匯三元即贈值十元之日金鑲鑽石耳圈一付或眞金首飾一套計十二件如匯四元即贈值十二元之瑞士眞金手表一只連眞金表帶一條寄來之費無論多寡一律奉送禮券以後向本公司購物可以如數扣回無此廣告恕不通融上海法大馬路南首東新橋街美麗首飾公司樣品部謹啓

柳雲亭聲明遺失股票作廢

鄙人認有惠臨火柴公司股份一百零五股計奉大洋二千六百廿五元經該公司給有惠字第七百十八號股票一紙現因遺失恐落匪手在外有抵押情事除聲請公司補給股票外特此聲明作廢各界幸勿受欺

白熊到哈

本號運到北冰洋所產之白熊皮身長丈許毛頭潔白滑澤有光誠爲罕見之異品可作床毯用到貨無多廉價出售有欲購者懇祈駕臨是荷　哈爾濱正陽街西頭路義茂細毛皮莊謹啓

招聘代理承銷紙煙

逕啓者敝行設在長春頭道溝大世界北鄰大馬路協和煙公司吉林省總行凡屬吉林省各縣有願代理承銷者請即前來敝行接洽幸勿坐失良機可也　華商　奉天協和煙公司吉林省總行啓

招商局船期告白

圖南快輪准于舊曆（三月廿六日）即拜禮五早由營口開往烟台上海以後常川往來每隔十日一次定期不悞

奉天代理客票處（大西門裡眞正稻香村　小西門裡眞正稻香村全）啓

辦駁賓王府捏詞誣登之事實

昨閱報載北京賓王府聲明印務章京劉自芳霸吞王府財產毀謗本府名譽各等情敝人閱之實難緘默查該王平素惡劣行爲不但早已迭見報端現又據本旗各台壯將該王虐民各節改聯名稟請查辦諸事實俱在何謂捏詞毀謗辛登敝人劉吞王府財產究不知指何而言殊屬謬妄按敝人前在王府地局局長任內歷年除給王府應徵公欵外該王拖欠局欵萬餘元迄今本利悉未照付後於去年冬間又向敝人勒要巨欵十萬餘元因未允所求遂將敝人撤差又復捏詞呈請　列憲辛　上峯奉鎮高縣送豪查覆在案按該王作事昏庸本無辯駁之價值忝名譽攸關又不得不將敝人被誣情節登諸報端以爲不知個蘊者告也　賓旗輔國公管劉自芳謹白

找人廣告

逕啓者敝人在桓仁縣西關魏家網住胞任孫振合年二十歲身中面圓容戲舊曆前四月初一由通化縣謙德恆濟移他鄉惟其母婦居趙氏盼子情切終日哭泣憂慮難堪迄今將及一年杳無音信請閱報諸君格外留心如遇張振合詢明確係其人住在地點即通信至桓仁縣東關商號復昌永敝人願謝儀奉大洋壹百元能將其人送回本家謝儀奉大洋貳百元如恐食言有復昌永負責特此聲明　奉天省桓仁縣農業張永謙啟

鳴謝華商保險公司賠款迅速

本號於四月十三日因柴垛失愼延燒貨倉內貨物幸曾在甜草崗聯保福安兩華商保險公司保有貨險大洋八千元遇事後即報由甜草崗經理劉蘭芳君及元聚東號勘驗確實估計損失立即照數包賠不折不扣異常迅速用特登報鳴謝並表揚信用焉　黑龍江省甜草崗協順昌啓

洮昂鐵路工程局廣告

爲廣告事查本路客貨運輸業經先後開始辦理並登報布告在案惟彼時因貨運手續籌備尚未完善祇能裝運整車貨物而零擔貨物未能同時裝運現各項手續均籌備就緒業經通告各站由四月一號起開辦零擔貨運以便商賈實行辦理車站爲洮南白城子鎭東東屏街基泰來五廟子江橋各站欲知詳細章程者可到就近各站或本局車務課詢問一切除佈告外恐未週知特此廣告

東北農林銀行啓事

近查本銀行優先股行將截止普通股在所必招除准認優先股三百股以上仍充董事外倘招募或自入滿三千股者可同本行發起人享公司條例第九十九條之優待並予以三十年之特別利益以爲報酬但以十人爲限紳商各界其注意之（地址大西邊門外路北）

總發起人　趙恩銘
發起人　鮑貴卿　羅志超　朱子樵　陳正修　米春霖　羅蓁九　那士廉　朱繼先

京奉鐵路管理局通告

啓者本路關內外現已統一奉楡路局業經裁併自民國十五年四月二十一日起關於全路管理事權統由本局辦理特此通告

滿鐵

[illegible]

合名會社 藤田洋行 奉天浪速通三層大樓

鐵道 鑛業 諸工用 機器 諸材料

瀛關 瀛機 發動機 電動機 發電機 農業用 諸機械

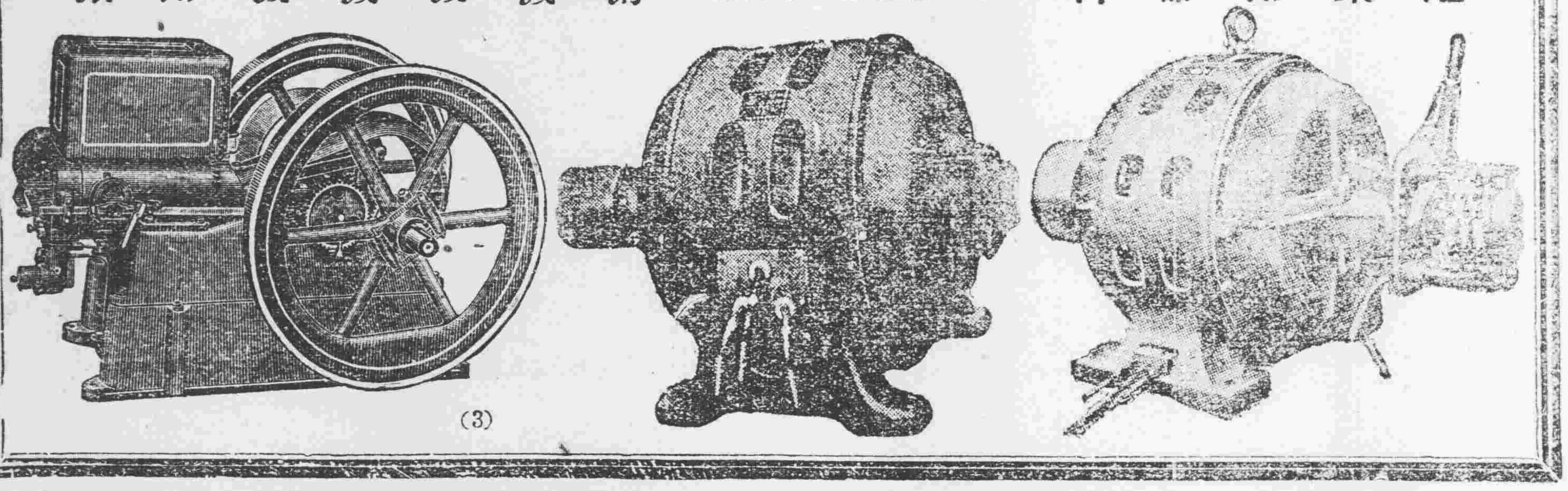
(3)

美女牌葡萄乾

第一補血妙品

美女牌葡萄乾所製之蛋糕其味格外香甜因葡萄含天然菓糖甚富且略帶酸性又能助消化不比普通蛋糕之油膩再葡萄有鐵質常食之有補血强身之効

印有精美中文食譜函索附郵票二分即寄

美國葡萄乾公司

大連市愛宕町二二 東三省總經理 葡萄乾公司 大豐洋行

感謝良藥

感謝良醫

敬啓者鄙人於去年九月間行經之日因傷氣怒月經立止後肚腹疼痛四肢無力氣喘難禁飲食少進經中西各醫調治服藥無數終未見效身體日見虛弱據醫家所云此症已歸乾血癆實難調治堪堪待斃至今年二月初旬經友人言說哈爾濱道外正陽十四道街老壽堂所售之老人人樂仙膏並帶藥女金丹係該堂醫理劉步瀛所創專治婦女各病賤內因服藥甚多均未見效亦就無心調治只可憑命由天後經幾天鄙友復來舍下問及買該堂之膏仙帶藥否鄙人答曰未曾去買鄙友聞之甚爲着急故伊即到該堂買來老人人樂仙膏帶藥女仙丹各一付到家照原方帖用經過七天將血塊化土其色黑紫後經三天便淨帶藥自下日後飲食加增身體健壯如常鄙人想該堂之良藥眞有起死回生之特效無以達報故登各報聲明介紹還有婦女患此病者請到哈爾濱道外正陽十四道街老福壽堂買此良藥不但能治婦女經閉之症以及婦女諸症貼老人人樂仙膏用帶藥女金丹無不立見奇功湊效如神鄙人故敢登報介紹 濱江道外審判廳南隔壁青磚樓院內住 陳景昌謹啓

只此一家…並無二處… 哈爾濱道外正陽十四道街眞正 老福壽堂總店 發行 外埠購買不加郵票通匯費不郵票代價

双童商標

濱江 官准立案

老人人樂仙膏治婦女經血不調赤白帶下乾血癆諸症湊效神速 定價大洋大號六元四元貳元壹元 減價一半六個月爲期

一般倉庫營業

代理商品委託買賣及金融火災保險諸業務

奉天浪速通十九番地

東省實業株式會社 倉庫部

電話八八一四、一八五、一八六番 倉庫現場西塔大街 電話一七番

頭取 安田善四郎

正隆銀行

奉天支店 浪速通

日電話四五五、五○一六、○八六○

小西關派出所 小西關朝鮮銀行西 日電話五二(二) 華電話二七

本溪湖煤 撫順煤 大昌煤局 日電話二○九番、二四五 中國電話一二二一

佳良行 賣最準確的鐘表◎

佳良行 賣最美麗的寶石◎

佳良行 賣最文雅的粧飾品◎

佳良行 賣最便宜的是批發◎

奉天城內中街電話七百四十號

皮膚病退治!! 天恩水

皮膚病藥 天恩水

皮膚病藥之天恩水者爲[illegible]

▲斑▲疹▲蚊虫刺▲[illegible]

東京芝區田村町十八 東京藥院 本店 電話[illegible]

大阪東京藥院支店 振替大阪五一○二八六一四八番

奉天四平街仁太洋行廣告

啓者時逢春季運到各國諸廠出各貨品俱應用之物各式卦鍾坐表八音鍾金銀手表各樣耳墜及其金銀送禮用之貨品各樣不同木炭水火壺咖啡壺男女各式之帽等等不一掛燈坐燈小孩推車各樣皮包皮夾金銀表練香水捕粉女用提包送禮用刀叉器皿五金雜貨以及罐頭餅干呂宋烟捲無不俱全諸君若用者請到城內中街本行參觀或到日站仁太洋行支店均可方知言之不繆也望各界諸君駕臨是幸

四平街 仁太洋行謹啓

中國電話二百○二號

奉天同義合綢緞呢絨布莊廣告

時逢春季本號已將應時諸貨採運齊備敬待各界採擇如新到絲絨毛織電閃綢緞顧綉服裝旅具等貨花新色艷應有盡有無不俱備倘蒙賜顧價值無不克已從廉如外埠函購郵寄便利决不致悞裹皮郵費一概讓免

代理雷允上六神丸 獨秘玉樹神油

中國電話 綢緞部四九七 批發部四九九 軍服部五○○

利亞藥房又到左列各種大批現貨

勒吐精代乳粉 三磅壹箱(壹打)金票五十八元 半磅壹箱(四打)金票四十七元 壹磅壹箱(兩打)金票四十五元

撒拿吐瑾延年益壽粉 每打現大洋二十七元九毛

牛痘漿(北京中央防疫處製) 每打現大洋五毛

福美明達 每打現大洋八元八毛

此外尚有作汽水餅乾用 各種菓汁價目函詢即覆

天奉小西關 利亞大藥房啓

電機學校 標準電氣講義錄

益々好評 入學好機

應時代之要求理想的電氣講義錄之先驅!

十二卷完結 內容各卷各課問題添附在來之通信制度與豫科講義

二三種 程度 選試 刊 內容明快印刷鮮明 錄本科講義錄毫無變更

新標準校外生科 有疑應答卒業等隨時 東京市神田區錦町三丁目

制度標準講習生科 種種特典 普通之通信授教 入學 規則書精名循序無資送上

祇此講義錄無論何人均能了解電氣一般

千鳥式手提金庫之特長

▲材料 是用厚鋼鐵板製造的且堅牢無比

▲庫面 是用熟漆上了三回金色蒔繪優美無比

▲庫探 不是用描寫文字、手了不礙蓋

▲庫鎖 [illegible]

(一)使用者[illegible]

▲警鈴裝置 (二)[illegible]

(千鳥式金庫之命名原與就根據此處而來)

(三)構造之精妙及作用之明於後

此金庫警鈴之靈妙製造非用藥品或電池等裝造的都是用鋼鐵裝造的、使用決無損壞、且能耐久

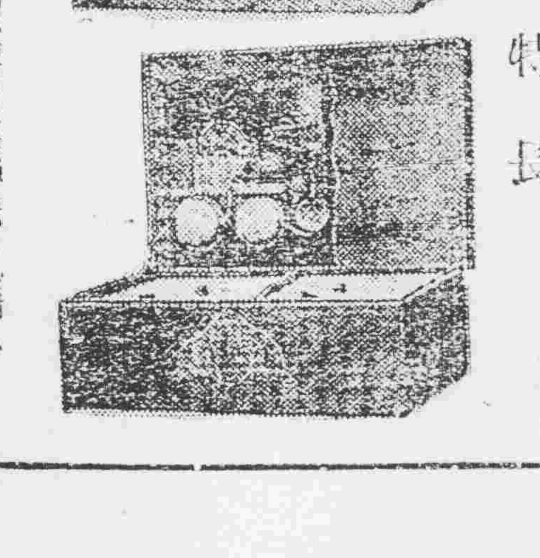

昌隆號供社會之要求採辦下列數種專賣特許品及新發明特許品不但批發零售內與各東三省欲對於東三省內各縣訂有包辦子代理店一處經搞者銷路利益從優貨價從廉有願担任者請鑒隨敢頭函接洽均可

一、豫防盜竊之千鳥式手提金庫(保險箱)

二、三友牌輕便電話機

三、細田式防火噴霧撒水輕便消火器 水龍)

四、[illegible]式月貨牌高級萬年筆(自來水筆)

奉天日本站紅梅町三番地(公合棧後院)

昌隆號主人石合忠一謹啓 日本電話一三八九番

三友式輕便電話機之特長

專賣特許

柱掛用

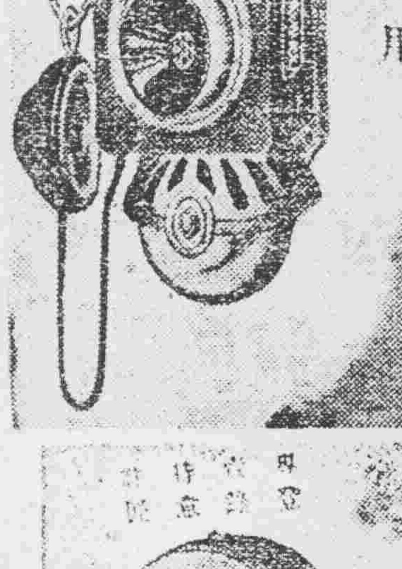

卓上用

千鳥式金庫	鐵板製	長	橫	高
[illegible]		一尺一寸五分	八寸	四寸七分

此機在大公司大商號工場官廳公館大邸宅住各室各科通話最爲便利

一、[illegible]話無異

二、說話聲音與普通電話[illegible]

三、價值低廉堅牢輕便

四、不用電話[illegible]

五、比普通電話機省費四分之三[illegible]

六、電話機內裝設時一切手續及內容說明並使用方法敝號担任裝設

七、每月之費用[illegible]

百聞不如一見以上各品製造之精巧美麗經使實用之處筆難盡述如蒙賜顧參觀歡迎